

Lo querés?

Escribenos a

actualidadtsf@gmail.com

# 24 AÑOS Actualidad Tigre San Fernando

5000 ejemplares distribuidos GRATUITAMENTE / Año 24 - N°296 - Octubre 2021

actualidadtsf@gmail.com / 15-5051-1875  
«Para tener enemigos no hace falta declarar una guerra;  
solo basta decir lo que se piensa» Martín Luther King

**AUTOESCUELA  
TIGRE**

**APRENDÉ A MANEJAR**

Tigre: Av. Cazón 363  
4731-0115 - 15-4422-9932

Benavidez Virreyes  
Ruta 9 y Ruta 27 Brandsen 2195  
15-6115-9932 15-6117-0042

[www.autoescuelatigre.com.ar](http://www.autoescuelatigre.com.ar)

**Se viene un nuevo  
servicio sanitario en  
Tigre: resonancia  
magnética nuclear  
de alto campo**

Pág.3

Respondiendo a las necesidades de los  
isleños del Delta y de Martín García

**Cuidar los recursos  
del Estado**

La actual gestión de la Dirección Provincial de Islas está trabajando sobre temas primordiales: destronque, dragado, regularización del sistema de transporte fluvial de pasajeros. En Martín García, con la mirada atenta de su director, se están solucionando situaciones muy irregulares. Pág.4

Una pantalla que sin pedir permiso se instaló  
en todos los hogares

**70 años de la TV  
argentina**

Oficialmente nació el 17 de octubre de 1951. Jaime Yankelevich, con apoyo del gobierno peronista, compró los primeros equipos de transmisión que instaló en el edificio de Obras Públicas en la avenida 9 de Julio. De programas de gran producción se pasó, en la década del 90, al puro rating. Pág.24

**Además...**

Acompañamiento con perseverancia  
y convicción

**Arribo Prematuro.  
Lactancia y nutrición**

Pág.6

Los kinesiólogos y la recuperación  
de los pacientes covid

**Acompañamiento  
clave**

Pág.7

La incidencia de cáncer en Ramallo  
es muy superior al promedio nacional

**El progreso enferma**

Pág.9

**El Municipio de Tigre  
entregó dos nuevas  
lanchas a la Policía  
de Islas**

Pág.10

Aumentó el consumo en mujeres  
y adolescentes

**Argentina y el  
alcohol: conocer  
el problema para  
encontrar la solución**

Pág.18



El fin de semana largo, turistas y trabajadores se volvieron a sus casas

**Un paro con olor a gato encerrado**

El viernes 8 de octubre, las lanchas de pasajeros no salieron de la estación fluvial de Tigre porque el SOMU decretó paro por tiempo indeterminado dado que sólo habían cobrado parte del sueldo. La provincia de Buenos Aires no depositó por falta de firma. Malestar generalizado y reflote de problemas que parecen irresolutos. Pág.2

Hospital Materno Infantil



**La Comuna de Tigre  
amplía el área de terapia  
intensiva pediátrica**

Centro de Salud 31



**Andreotti inauguró el nuevo  
Centro de Salud 31...**

**Cachavacha**

Pizza - Pasta & Café

Menú Ejecutivo - Agasajos - Despedidas

Delivery al 4749-8621 / 0800-777-2224

Sarmiento 420, Tigre

Más cerca  
Más barato  
Más argentino

Supermercados  
**SAN NICOLA**

Av. Santa María 2546 - Rincón de Milberg - 4731-4259

El presupuesto debe equilibrarse, el tesoro debe ser reaprovisionado, la deuda pública debe ser disminuida, la arrogancia de los funcionarios debe ser moderada y controlada, y la ayuda a otros países debe eliminarse, para que Roma no vaya a la bancarrota. La gente debe aprender nuevamente a trabajar, en lugar de vivir a costa del Estado.

*Marco Tulio Ciceron, año 55 A.C*

El fin de semana largo, turistas y trabajadores se volvieron a sus casas

## Un paro con olor a gato encerrado

El viernes 8 de octubre, las lanchas de pasajeros no salieron de la estación fluvial de Tigre porque el SOMU decretó paro por tiempo indeterminado dado que sólo habían cobrado parte del sueldo. La provincia de Buenos Aires no depositó por falta de firma. Malestar generalizado y reflote de problemas que parecen irresolutos.

En un fin de semana largo, con buen clima y sobre todo con ganas de disfrutar, después del aislamiento prolongado, el Sindicato de Obreros Marítimos Unidos (SOMU) inició el viernes 8 de octubre un paro, jodiendo a turistas, vecinos y a los propios lancheros que perdieron propinas y la posibilidad de que sus familias ganaran plata brindando servicios a los turistas.

Desde temprano, la estación fluvial fue un caos. "El autosequestrado abrió temprano las ventanillas y vendió boletos!", refunfuñaba un vecino isleño que había pasado la noche del jueves en tierra y quería volver a su casa. Otros miraban con caras de pocos amigos, otros palmeaban, otros intentaban resolver el problema porque ya habían pagado la cabaña.

Todos buscaban alguna respuesta, pero sólo se escuchaba: el sindicato decretó paro porque no les pagaron. Sin embargo, el que pudo abrir bien los oídos escuchó: "En la empresa grande hay sueldos de diez mil pesos, ¿dónde está ahí el sindicato?". Rápidamente la voz se perdió entre los cuerpos oscuros.

Si bien todos los trabajadores tenían depositada una parte del sueldo, el SOMU insistió en que debía estar todo. Aparentemente no están acostumbrados a realizar asambleas de trabajadores para tomar decisiones consensuadas, porque, si así fuera, las madres de los lancheros no escribirían "me partió el alma escu-



char a mi hijo diciendo 'ma, los del sindicato no nos dejan salir'" y los trabajadores mayorcitos no expresarían "al que va a trabajar, lo desafilian, lo dejan sin obra social, entonces hay que acatar la medida".

Las empresas no recibieron el subsidio de la provincia de Buenos Aires a causa de la renuncia del Jefe de Gabinete, por lo cual recién depositarían la totalidad del sueldo el 13 de este mes. Sin embargo, algunos trabajadores dijeron que la provincia había depositado - unas semanas atrás- una compensación para evitar el aumento del pasaje y "parece que cobraron, pero en vez de pagar los sueldos, gastaron la plata en otra cosa".

Es cierto que el fin de semana largo los trabajadores tenían poca plata en el bolsillo, pero también es cierto que estaban dentro del plazo de cobro habitual, por eso los isleños que pintan canas decían "éste es un apriete para que la provincia dé más plata". Algunos más excitados gruñían "¿qué hicieron con la guita que les dio la provincia durante décadas? ¡ No renovaron una lancha!! Hay que expropiar la empresa!".

Aunque hay más de una línea de transporte fluvial de pasajeros, todos hablan en singular porque los

reproches recaen sobre Interisleña, ya que realiza los recorridos con mayor volumen de pasajeros, por lo tanto, es la que deja varada a más gente y, además, es la que se supone que tiene espalda financiera para evitar estos paros que sólo conducen a un malestar generalizado y a pérdidas económicas importantes entre los pequeños emprendedores isleños. Para colmo, misteriosamente, apareció un mensaje de wasap anunciando que Interisleña cerraba dejando a 100 personas en la calle. "Eso lo dijo para asustar a la gente", aseguró un vecino.

Así como hay funcionarios que no funcionan, hay sindicalistas que mean fuera del tarro y con sus inoportunas medidas dejan al descubierto problemas que trabajadores y usuarios conocen y padecen desde hace años, por esto esperan que alguien le ponga el cascabel al gato para terminar con un servicio deficiente, con empresarios que aumentan sus arcas y no invierten, con sindicalistas que todos consideran aliados de la patronal y con el fantasma de un accidente anunciado.

*Por Mónica Carinchi*

**Promos para compartir!!!**

**Sugerencias:**

- \* 2 personas
  - 30 piezas variadas
  - 2 harumakis,
  - 8 hot rolls de salmón
  - 2 latas de cerveza**\$2100**
- \* 3 personas
  - 45 piezas variadas
  - 3 harumakis
  - 12 hot rolls de salmón
  - 3 latas de cerveza**\$3100**
- \* 4 personas
  - 60 piezas variadas
  - 4 harumakis
  - 16 hot rolls de salmón
  - 4 latas de cerveza**\$4100**

Av. Cazón 646 . Tigre  
Tel.: 4731.8786

**“La Lombarda”**  
Fiambrería - Quesería  
Ventas x mayor y menor  
"24 años de trayectoria en el rubro"

Alte. Brown 435  
Tigre  
**4005-0957**  
☎ 11.5750.4350

**PUERTO CAZÓN**  
Pescados y mariscos  
nacionales e importados

**PUERTO CAZÓN**  
PESCADOS Y MARISCOS

Atención a  
restaurantes

Av. Cazón 1547. Tigre  
Envíos a domicilio **4749-3205**

**Edicto Judicial**

El Juzgado Federal de Primera Instancia en lo Civil, Comercial y Contencioso Administrativo N°1 de San Martín, a cargo del Dr. Oscar Alberto Papavero, Juez Federal, Secretaría Ad-Hoc, a mi cargo, sito en la calle 85 N° 1770, 1er piso, San Martín, provincia de Buenos Aires, comunica que en los autos N° 6784/2021, caratulados: "ORTIZ TORRES DIOMEDES S/SOLICITUD CARTA DE CIUDADANÍA", que el sr ORTIZ TORRES DIOMEDES, nacido el 16/08/1955 en APURINAC - AYMARAES, PERÚ, hijo del sr. Francisco Ortíz Vega y la sra. Bernardina Torres Avendaño, quien ha solicitado la ciudadanía argentina.

Viviana Ibba Della Rocca  
Secretaria Federal



El resonador magnético nuclear de alto campo permitirá a la comunidad acceder a estudios de mediana y alta complejidad, como: resonancias magnéticas con y sin contraste, angioresonancias, resonancias mamarias, espectroscopias, entre otros.

La incorporación del nuevo equipamiento se complementa con el servicio que brinda el Municipio en diagnóstico por imágenes, como: un tomógrafo multicorte, dos mamógrafos digitales, 8 ecógrafos y ecodoppler; y equipos de rayos digitales de última generación. Además, los Hospitales de Diagnóstico Inmediato (HDI) del distrito atienden de forma mensual más de 20.000 consultas de guardia por mes, entre pacientes adultos y pediátricos.

E-mail: [actualidadtsf@gmail.com](mailto:actualidadtsf@gmail.com)

## Se viene un nuevo servicio sanitario en Tigre: resonancia magnética nuclear de alto campo

El intendente Julio Zamora supervisó la construcción del edificio - anexo al Hospital de Diagnóstico Inmediato de Don Torcuato - donde se instalará el nuevo equipamiento que permitirá que vecinos puedan acceder a estudios de diagnóstico de alta complejidad. "En unos días vamos a abrir el Centro de Salud de Canal y anunciaremos lo que va a ser el Hospital de Alta Complejidad de Tigre", anunció el jefe comunal.

El Municipio de Tigre avanza con las obras para su nuevo servicio de resonancia magnética nuclear de alto campo, que funcionará en un edificio anexo al Hospital de Diagnóstico Inmediato de Don Torcuato. El equipamiento permitirá que la comunidad pueda realizarse estudios de alta complejidad.

"Esta es una decisión que tomamos hace un año atrás y tiene que ver con la construcción de un edificio que necesita este resonador magnético nuclear de alto campo. Es una inversión muy importante que hace el Municipio, a través de la Secretaría de Salud, y permite seguir fortaleciendo el sistema. Hoy cuenta con una oferta completa de imágenes en un lugar que fue cobrando fuerzas que es el Hospital de Diagnóstico Inmediato de Don Torcuato, con excelente atención y muchos servicios", destacó Zamora.

Agregó luego: "Vamos a seguir invirtiendo en salud. **En unos días vamos a abrir el Centro de Salud de Canal y anunciaremos lo que va a ser el Hospital de Alta Complejidad de Tigre**, tan esperado por la comunidad y que lo pensamos hacer en conjunto con los gobiernos nacional y provincial para que se realice lo más rápido posible".

PUBLIQUE EN  
ACTUALIDAD

4731-0369  
15-5051-1875

### ALMA en FLOR

TERAPIAS FLORALES  
SISTEMAS BACH - BUSH - CALIFORNIA

Paula Mattiello Cel: 15.6730.7119

Frutas secas, glaseadas, cereales, especias, legumbres, semillas, infusiones, galletitas, congelados y mucho más.

Productos marca Cornillot y suplementos dietarios.

Productos light, para diabéticos y celíacos

AV. CAZÓN 1464 - TIGRE  
Lun. a vier. de 9 a 18,30 hs. Sábados de 9 a 13 hs.

4749.1435  
15.7089.5918

# SUPERMERCADO SAN NICOLAS

Más cerca, más barato, más argentino.

¡QUEDÁTE EN CASA!

HACÉ TU PEDIDO VÍA MAIL A:  
[pedidosannicolas@gmail.com](mailto:pedidosannicolas@gmail.com)

¡LLEGAMOS A TU DOMICILIO EN 24HS!

¡COMO SIEMPRE CON EL MÁS AMPLIO SURTIDO!

VERDULERÍA - CARNICERÍA - FIAMBRERÍA - ALMACÉN  
PANADERÍA - ROTISERÍA - BAZAR - PERFUMERÍA

AV. SANTA MARÍA 2546 RINCÓN DE MILBERG TIGRE | 4731 - 4259 / 5197 - 4112

Respondiendo a las necesidades de los isleños del Delta y de Martín García

## Cuidar los recursos del Estado

La actual gestión de la Dirección Provincial de Islas está trabajando sobre temas primordiales: destronque, dragado, regularización del sistema de transporte fluvial de pasajeros. En Martín García, con la mirada atenta de su director, se están solucionando situaciones muy irregulares.

En todos los sectores de gestión, la pandemia provocó el retraso de algunas actividades e, incluso, el desplazamiento de otras para atender urgencias. Así pasó con la agenda que tenían en la Dirección Provincial de Islas, pero dado que ya todo está volviendo a la normalidad, han retomado acciones fundamentales: destronque y dragado. "Esto permite la conectividad, permite que los vecinos puedan ir a trabajar, los chicos a estudiar", señaló Eugenio Liggesmeyer, Director Provincial de Islas.

"En un lugar del agua están los barcos/ las proas/ los motores/ los obenques/ la manaza ventosa de la vela/ que roba al aire su camino combo" (C.E.U.).

Y para que no sólo los barcos que inspiran a los poetas, sino también las lanchas colectivo, que trasladan a pobladores y visitantes, empiecen a funcionar mejor "la Universidad Nacional de San Martín está haciendo un estudio, consultando a vecinos y con nuestra asistencia, para poder determinar los recorridos necesarios, extensiones, tipos de lanchas, más económicas, menos contaminantes. Y también se está trabajando sobre la gestión de flota de la SUBE".

Para que se pueda realizar la gestión de flota es necesario que haya conectividad, así es posible determinar ubicación, horarios, tiempos de detención, cantidad de pasajeros, cantidad de kilómetros recorridos, exceso de velocidad, es decir que es un rastreo satelital que utiliza cualquier empresa que maneja una flota de vehículos. Permite establecer recorridos rentables y los que no lo son. Respecto a esto,



Liggesmeyer expresó que "la rentabilidad existe porque ningún empresario va a tener una empresa que no sea rentable, además en este caso la rentabilidad está dada por el subsidio del Estado".

En cuanto a la SUBE, remarcó que está en funcionamiento, "no hace falta que tenga señal, con que tenga energía es suficiente y cuando llega a la estación traslada la información".

"El trabajo del hombre/ desde el bote a su casa/ desde los sauceálamos/ desde las injusticias que se hundan y aparecen/ hasta". (C.E.U.)

### Cuidar la salud y el ambiente

La isla Martín García es el único lugar de Argentina donde no hubo casos de covid. Antes de declararse el aislamiento obligatorio, la ministra María Teresa García desembarcó el equipo de salud y el plan de vacunación se puso al día, ya que en 2019 nadie había sido vacunado. "Se inmunizó a toda la población contra la gripe y contra la neumonía. Creo que por esto no hubo covid acá", conjeturó Diego Simonetta, director de la isla Martín García.

El aislamiento permitió corroborar "quién vive realmente en la isla, porque cuando llegamos, parecía que vivían 1000 personas y resulta que son sólo 114 habitantes", dijo Simonetta.

Observar las conductas de los isleños y conversar con ellos permitió que esta gestión resolviera temas que les complicaba la vida: para hacer trámites de Pami, Ioma, Anses debían ir a La Plata!!

"Hablamos con la dirección de Ioma, explicamos el problema y automáticamente dieron la orden a los jefes regionales de Tigre y San Fernando para que se atiendan a la gente de Martín García en cercanía". Siguió trabajando y ahora hay una delegación de Ioma en la isla, los trámites de Anses los hacen en Pacheco y los de Pami, de manera digital. Con asombro, Simonetta señaló: "En 40 años, nadie había reparado en esto".

Ahora los isleños ya no malgastan sus horas de vida en viajes hasta La Plata. Y si vienen al continente y necesitan quedarse a dormir, tampoco gastan dinero porque la Dirección hizo un convenio con el Club Hispano para que puedan usar los dormis sin costo.

Siguiendo el camino señalado por la ex ministra García, salud y educación, ampliaron el equipo de enfermería, el médico ya no falta, se incorporó una médica pediatra que va dos veces por semana y una psicóloga. Además, el hospital tiene luz de manera permanente; se arregló la casa de las enfermeras que no tenían ni agua caliente ni calefacción, pero tenían lindas goteras en el techo.

Anteriormente, la luz se cortaba en toda la isla a las 10 de la noche, ahora sólo se corta de 3 a 6 de la mañana. Solucionaron la falta de luz de manera muy sencilla: "Sólo con no robarse el combustible. Hoy están los 20.000 litros que se usan por mes y 20.000 litros guardados por si algún día hay un problema extraordinario", precisó Simonetta.

Como la isla es una reserva natural, están trabajan-

do para la implementación de energía solar y en este aspecto, Liggesmeyer especificó que "lo primero es el balizamiento solar de la pista de aterrizaje que se hace este mes. El mes próximo empiezan las obras para hacer un parque solar de 5.000 metros cuadrados. La tercera etapa es la reacomodación de los tendidos eléctricos, poner medidores de luz en cada comercio y termotanques solares en las viviendas. Estimamos que

para junio del año próximo la obra va a estar terminada, generando un ahorro considerable y mejorando el medio ambiente".

### Al pan, pan...

"Algunos creen que es más importante el pan dulce que la isla", ironizó Simonetta.

Sin lugar a dudas, tener empleados en negro, está mal; usar vehículos del Estado para negocios particulares, está mal; usar el combustible del Estado para provecho personal, está mal; no pagar el canon correspondiente al comercio en usufructo, está mal; no querer colaborar con la comunidad de ninguna manera, está mal. Por todo esto y muchas cosas más, con respecto a la panadería, el Director Provincial de Islas fue contundente: "La situación es muy irregular. No se quieren atener a las normas que existían antes de que nosotros llegáramos. Debe quedar claro que esta Dirección puede decidir unilateralmente quién continúa o no".

Otro dato que se aclaró, es que los negocios de la isla son para quienes viven en la isla y "el panadero, durante la pandemia, vivió en su propiedad de Mercedes y retiraba en Tigre el dinero que le enviaban desde la isla".

Los abusos y autoritarismo habían llegado hasta la lancha de la provincia de Buenos Aires que "a una directora de escuela se le ocurrió que sólo era para los docentes y no dejaba cargar mercadería, entonces contrataban otra lancha para la mercadería por \$500.000 extras, encima la alquilaban por 4 viajes por mes y hacía sólo uno". Ahora todos los gastos extras se suprimieron y la lancha de la provincia lleva a los docentes, la mercadería y a todas las personas que van a realizar algún trabajo a la isla. Evidentemente, a la directora no le gustó que le quitaran el privilegio de viajar sola y pidió su pase a San Fernando. Nadie la extraña.

Los habitantes de la isla valoran los cambios producidos desde el inicio de esta gestión: hay más trabajo; los empleados del Estado dejaron de ser monotributistas para pasar a la planta transitoria además de recibir el equipo de trabajo correspondiente; el Centro Cívico y el Hospital se han puesto en valor y de noche están iluminados; se han gestionado operaciones y tratamientos médicos para pacientes graves; en el invierno tuvieron leña social; el aeródromo tiene su Jefe con título y viviendo en el lugar; las mujeres que fueron intempestivamente desalojadas con sus niños pudieron volver a la isla. "Se está haciendo justicia", dijo Melany que recogiendo el sentir de muchos habitantes quiso "repudiar todo lo que se dijo contra Diego (Simonetta) y contra Eugenio (Liggesmeyer) y también contra el gobernador que vino acá para recorrer la isla porque le gusta y ese chalet del que hablan siempre fue destinado al gobernador, pero no es la casa de él porque nadie tiene casa propia acá".

"Vengo con la memoria de los árboles/ a instalarme en el centro de la cita/ a abrir el ventanal a los amigos/ para que se descalcen y me sigan/ .../ y andar sobre mi angustia y mi optimismo/ que con ello hago siempre mi mochila". (C.E.U.).

Por Mónica Carinchi

**5 diferentes DESAYUNOS ARTESANALES**  
MICS\_TD. Personalizados tb

Instagram @ MICS\_TD. Mns x MD  
WhatsApp (Solo mensajes) 11 3831 0930  
Delivery SIN CARGO  
Zona Tigre, Rincón, San Fernando y Victoria

"La sutil diferencia de estar hecho casi todo en casa y con amor"

**Terapia floral**  
~ Flores de Bach ~  
"Las flores equilibran tus emociones"

Sesiones presenciales y virtuales  
Preparación de florales. Consultas  
Cecilia Juan 11 5966 6233 - Tigre

**Textil Pili**

Av. Cazón 1349 . Tigre  
Av. Sta. María 2639 . Rincón  
(esq. Querandies)  
☎ 11 5143 7912  
📷 telastextilpili / 📺 Textil Pili  
✉ otamendiromina@hotmail.com

Telas . Sábanas  
Cortinas . Toallas  
Acolchados . Manteleros  
Almohadones . Retazos  
Ajuar de bebé

**Service de máquinas de coser**  
Cortinas a medida y confección general



## Hospital Materno Infantil La Comuna de Tigre amplía el área de terapia intensiva pediátrica

El espacio será más accesible y contará con 5 camas, oxígeno y aspiración central, monitores multiparamétricos, bombas de infusión, respiradores artificiales y toda la tecnología necesaria para atender ese nivel de complejidad.

El Municipio de Tigre trabaja en la ampliación del área de terapia intensiva pediátrica del Hospital Materno Infantil de Tigre "Dr. Florencio Escardó", para la atención de niños en casos de emergencia. Las instalaciones contarán con 5 camas, oxígeno y aspiración central, monitores multiparamétricos, bombas de infusión, respiradores artificiales y más.

"Se trata de una obra de ampliación de la terapia intensiva pediátrica, con el objetivo de hacerla mucho más

accesible. El Hospital va incorporando cada vez más complejidades en materia de atención y eso es muy importante. Hemos visto en estos últimos meses como operaciones que antes tenían que derivarse a otros municipios, como apendicitis u otras, ya se pueden hacer en el hospital al igual que otras intervenciones de mayor complejidad", destacó el Intendente Julio Zamora luego de recorrer el lugar.

"Tenemos cirugías todos los días de la semana, así como servicio de traumatología y todas aquellas especialidades que hacen a una atención pediátrica cada vez más integral por parte del Municipio", agregó.

Desde 2020, en el Hospital Materno Infantil se han realizado más de 250 cirugías, dentro de las cuales también actuó el equipo de traumatología con diversas intervenciones. El espacio, además, posee un cuerpo de 52 especialistas pediátricos

en diferentes ramas de la medicina, entre las que se encuentran: general, psiquiátrica, psicología, fonoaudiología, neurología, gastroenterología, otorrinolaringología, alergista, entre otros.

**Empanadas Pizzas**  
**Avanti**  
f: avanti pizzas y empanadas  
**Delivery SIN CARGO**  
\* 40 gustos en pizzas \* faina  
\* calzones \* pizzas rellenas  
\* 30 gustos en empanadas  
y canastitas

Av. Libertador 199. Tigre. 5197-4165 / 4731-8526/3715  
Av. Santa María 2585. Rincón. 4749-6726 / 5800 / 4731-6200  
Av. Libertador 2448 (Punta Chica). San Fernando. 4890-0962 / 0769  
Viamonte 1649 esq. Ruta 27. Nordelta. 7078-3330

**ALMACEN NATURISTA**  
**Don Garbanzo**  
Legumbres - cereales - harinas  
hierbas - fideos - condimentos  
frutas secas - milanesas de soja  
diabéticos - celiacos  
delicateses - panificados

Av. Libertador 149 . Tigre  
4731-0516

Av. Cazón 758 . Tigre  
5197-4376  
Atendido por sus dueños

**Fabrica de pastas caseras**  
**Caramel**

Delivery al [www.pastascaramel.com.ar](http://www.pastascaramel.com.ar)  
4731-9361 / Av. Cazón 1282. Tigre

**EL RAVIOLITO**  
Fábrica de pastas

Envíos a domicilio  
4749.5380

Av. Santa María 2600 . Rincón

**PANADERIA y CONFITERIA**  
**EL SOL**

v Servicios de Catering  
v Recepciones v Casamientos  
v Facturas v Masas finas y secas  
v Postres v Tortas v Sandwich  
de miga v Bombones

Envíos a domicilio en Countries y Barrios Privados  
4749-2411

Estanislao del Campo 920, Rincón  
(Pegado a la Parroquia)

**Querido Simón**

Tartas / Tortas  
Comidas  
Sandwiches - Triples  
Comidas p/celiacos

Williams 860 . Rincón de Milberg  
Pedidos al 4731.2707

**PIZZAS A LA PIEDRA  
& EMPANADAS**

Rotisería - Fiambrería - Tartas - Empanadas  
Especialidad PIZZANESA

Entregas a domicilio  
4731-1016/3166  
11 6874 8281

Av. Santa María 2677 - Rincón

**Budweiser** **Bubbalo** **Stani** **Distribuidora** **Coca-Cola** **pepsi** **beldent**

**Heineken** **BRAHMA** **Quilmes** **ARTI HELADOS** **Boggio** **CRUZ DE MALTA** **Branca Unico** **Gancia** **MANAOS** **Heineken** **BRAHMA** **Quilmes** **PALERMO** **TERMIDOR** **PALERMO**

**Mayorista en bebidas golosinas  
limpieza comestibles galletitas  
helados y artículos varios**

Av. Larralde 2771 esquina pasteur. **Abierto de Lunes a Sabados y Feriados**

## Dr. Pablo O. D'Amico

MEDICO M.P.: 49.217 - M.N.: 63.124

v Especialista en Ortopedia y Traumatología general

v Medicina y Cirugía de pierna, tobillo y pie

Wasap al **11.6878.6809**

**Paso 461** (lunes y miércoles) . **4749.6336** . Tigre  
**Av. Italia 763** (mart. y juev. de 10 a 12 y 15 a 17hs) . **4731.3236** . Tigre

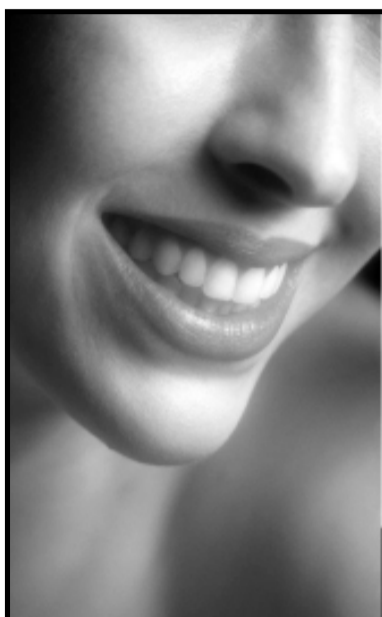

## Odontología Rincón

**Dr. Humberto O. E. Coen**

MN: 17776 MP: 31635

**Dr. Alejandro Curti**

MN:32838 MP: 44278

**4731-8733**

Face: Odontología Rincon  
odontologiarincon@gmail.com

**Av Santa María 2555**  
Rincón de Milberg

## Consultorio Odontológico

Se atienden obras sociales y particulares  
Todas las especialidades

- . Rehabilitación oral
- . Endodoncia
- . Operatoria
- . Cirugía dentomaxilar
- . Implantología
- . Ortodoncia
- . Odontopediatría
- . Periodoncia
- . Prótesis

**Dr. Pablo Palacios**

Odontólogo U.B.A.  
M.N. 35909 M.P. 44760

Solicitar turnos al: **4587-3794** / **11-6487-1079**

**Av. Italia 1521** entre Montes de Oca y Mitre. Tigre

Acompañamiento con perseverancia y convicción

# Arribo Prematuro. Lactancia y nutrición

El libro de Valeria Velardi reúne experiencias y anécdotas de un proceso que se inició con la llegada prematura de su hija Lucía y el aprendizaje que significó no renunciar a la lactancia materna. Cómo cerrar una etapa para seguir el crecimiento. Editorial Almaluz.

Cuántas veces la vida nos sorprende como la sorprendió a Valeria Velardi que transitó su embarazo 10 puntos y, en la semana 30, fue a control y por hipertensión la dejaron internada. Finalmente, su niña nació en la semana 32 de gestación con una cesárea de emergencia.

Con un poco más de un kilo, la bebé nació perfecta, aunque debió permanecer internada durante 20 días. Dada la llegada prematura, Valeria no tenía leche y esto ocasionó un camino de amoroso aprendizaje que quedó plasmado en el libro Arribo Prematuro. Lactancia y nutrición.

### Aprendizajes

En esos 20 días de acompañamiento a la bebé, el hospital se transformó en una escuela tanto para Valeria como para su esposo, Héctor.

Con amorosa constancia, ella aprendió a estimular la glándula mamaria para extraer sólo un poquito de leche, pero aun así, no se bajoneaba. Y esto es lo importante: "Tener la perseverancia de seguir".

Cuando la bebé tuvo el alta, se inició otra etapa de aprendizaje: estar los tres solos en el hogar.

Unos días después de estar en el departamento, "la beba lloraba y lloraba" y su mamá se preguntaba si tendría hambre porque su leche era poca. Ahí estaban, ella con la teta y Héctor con la mamadera, para satisfacer el hambre de la niña que iba



creciendo muy bien y a succionar cada vez mejor.

Tenían todos los miedos de todos los primeros: ¿por qué llora?, ¿tiene fiebre!, ¿cuándo se pasará esto! Para no sucumbir ante estas inquietudes, siempre recurrieron al acompañamiento médico, que fue fundamental: "Si aumentaba la mamadera, corría el peligro de que dejara la teta. La recomendación médica fue que aumentara la leche de fórmula de a poco, hasta que ella sola la dejó porque quería leche de teta solamente".

Durante los primeros 5 meses, Valeria se dedicó al cuidado exclusivo de la pequeña y luego fue incorporando actividades personales "cuando, por 3 horas, Lucía ya no necesitaba tomar teta".

Las abuelas fueron colaborando en la justa medida y Héctor jamás pateó por cambiar pañales o calentar mamaderas.

A los 2 años llegó el momento de iniciar el jardín de infantes y "¡Lucía tomaba teta hasta 5 veces por día!". Fue entonces cuando comenzó ese momento de tensión interior: despedirse de esa etapa de tanto contacto.

El destete de la mañana y la tarde no fue complicado porque el jardín resultó muy estimulante para Lucía. Pero la noche se hacía difícil para las dos. "Este libro nace con un poema. La manera de darle un cierre a ese último período de lactancia fue escribir el poema y comprometerme", resaltó la autora del libro.

Compartir el poema fue significativo para otras mujeres que la alentaron a escribir su experiencia y Vale se dijo que el libro podría "acompañar a las familias que tienen un bebé que nació prematuro".

Y el libro ya está viviendo su propia existencia, por Argentina y toda Latinoamérica, porque logra, con sencillez y ternura, ahuyentar inquietudes y convocar el mágico encuentro de crecer junto con otro. *Por Mónica Carinchi*

VENÍ A CONOCER  
**DENTAL TOTAL**  
TIGRE | AVDA. CAZÓN 1474  
TIGRE

HACETE SOCIO  
Y SONREÍ  
BENEFICIOS EXCLUSIVOS



IMPLANTES | BLANQUEAMIENTOS | ESTÉTICA | ORTODONCIA

LLAMA SIN CARGO  
**0800 777 1919**  
O AL **4897-6179**

WWW.DENTALTOTAL.COM.AR  
f dentaltotal Dental\_Total



CUIDAMOS TU SONRISA,  
TE CUIDAMOS A VOS.

**De Federico Troilo** 4749-6587  
Óptico y Contactólogo Av. Sta. María 2418 - Rincón  
MP. 1920 opticaaleiram@hotmail.com  
Tarjetas de Débito y Crédito  
Atendido por Profesionales Lun. a vier. de 8 a 12,30 y de 16 a 20,00  
Sábados de 8,30 a 13 hs.  
**Óptica Aleiram**

Los kinesiólogos y la recuperación de los pacientes covid

## Acompañamiento clave

Especialistas en el manejo de ventiladores mecánicos, recuperación aeróbica y postural. Formaron parte del equipo de las unidades de cuidados intensivos. El Hospital Provincial de San Fernando incorporó 8 kinesiólogos durante el período pandémico. La Unidad de Consulta e Internación de Kinesiología atiende de lunes a viernes de 8 a 18hs.



La pandemia de covid 19 generó una revalorización del personal médico. Pero existen también otros profesionales de la salud que no están tan visibilizados e, incluso, no se los suele asociar a los intervinientes esenciales en el tratamiento de esta enfermedad. Los kinesiólogos forman parte del personal relevante en el tratamiento de pacientes covid en la unidad de cuidados intensivos, ya que son especialistas en el manejo de ventiladores mecánicos y también en la rehabilitación durante y posterior a la enfermedad. Efectivamente, siguen acompañando a los externados, pues las consecuencias más comunes son la disnea (sensación de falta de aire) y el déficit de fuerza muscular.

En todo el país se aumentó el número de kinesiólogos en las unidades de cuidados intensivos y específicamente, en el Hospital Provincial de San Fernando, se incorporaron 8 kinesiólogos a la Unidad de Consulta e Internación de Kinesiología. "Dentro de la pandemia, nosotros nos beneficiamos porque se incorporó personal, ahora somos 22 en total, incluyendo 2 residentes, y además se estableció el kinesiólogo de guardia las 24 horas", informó Emilio Rositi, kinesiólogo jefe de la Unidad mencionada.

### Un equipo impecable

En relación al tratamiento de covid 19, los kinesiólogos intervienen en dos instancias, por un lado, en la etapa aguda cuando el paciente requiere ventilación mecánica y, por otra, una vez pasado el proceso agudo, en la rehabilitación.

Emilio Rositi explicó que "el kinesiólogo programa el equipo de ventilación mecánica para satisfacer las demandas del paciente, es decir el volumen y la frecuencia respiratoria adecuada. Su trabajo evita que la patología se complique con algo subyacente como consecuencia de un mal manejo ventilatorio". Aquellos que necesitaron una traqueostomía también tuvieron a su lado un kinesiólogo ya que es quien hace el proceso de decanulación porque "es quien prueba cuándo es el momento más adecuado para retirar la cánula".

Asimismo, están atentos a las posturas físicas buscando una intervención temprana para evitar que los músculos se atrofién o las articulaciones sufran excesivamente.

Atravesado el proceso agudo, las secuelas del virus, a nivel pulmonar, "eran bastante importantes, generando limitaciones, por ejemplo, cansancio al caminar". Es necesaria, entonces, la rehabilitación pulmonar para restablecer la con-

dición física previa, para lo cual se usan programas de rehabilitación aeróbica (bicicleta fija y cinta) y anaeróbica. "Se busca que el paciente recupere la capacidad aeróbica para llevarlo al estado previo", insistió el Lic. Rositi quien agregó que "se están armando redes para que todos los hospitales puedan dar este servicio a las personas que han quedado con alguna limitación".

Los pacientes que estuvieron internados en el Petrona tienen su seguimiento y forman parte del programa de rehabilitación. Aquellos pacientes que transitaron un proceso leve, aislados en sus casas, sería conveniente que realicen alguna consulta.

Para la continuidad de los tratamientos habituales durante la pandemia, se realizaron protocolos para los consultorios, para el gimnasio, hicieron también actividades al aire libre; cada paciente llevaba sus elementos de cuidado personal. "La gente entendió todos los recaudos, incluso bajar la cantidad de turnos". Por supuesto, los protocolos y cuidados continúan.

En el Petrona llegaron a tener, en algunos momentos, más de 20 pacientes ventilados. Ahora la situación sanitaria ha mejorado notoriamente, ya hace semanas que no entran pacientes covid. "Las vacunas son efectivas. Y si bien ninguna vacuna evita un contagio del 100x100, si baja la carga viral de la persona que pueda contraer la enfermedad y evita que esa persona contagie a otro, es decir que mitiga la propagación", explicó el entrevistado.

Muy sencillo, vacuna y cuidados -con los que se debe continuar- son esenciales para mantener a raya al virus.

Ahora que la pandemia fue aflojando, los profesionales de la Unidad de Consulta e Internación de Kinesiología están tomando vacaciones para reponerse de un año y medio de demanda excepcional. Su jefe, el Lic. Emilio Rositi, resaltó que "todo el equipo hizo un trabajo impecable. Han tenido que modificar sus funciones usuales, por ejemplo, el que hacía traumatología pasó a isopar. También los y las residentes hicieron un gran trabajo, se pusieron al hombro la pandemia. Fuimos un equipo que trabajó para no sobregotar a nadie".

Como ya lo dijimos en una nota del mes de septiembre, (<https://actualidadtigresanfernando.com/noticias/informacion-general/alerta-por-estres-pandemico/>) quienes se ocupan de personas enfermas, deben estar bien descansados, por lo tanto ¡muy merecidas vacaciones para todos y todas!!  
*Por Mónica Carinchi*

**VETERINARIA LOS SAUCES** Av. Larralde 1413 . Tigre  
Tel.: 4005-0263  
Cel.: 11-6510-0183  
Face: vet.lossauces

Consultas / Vacunación  
Cirugías / Farmacia  
Análisis clínicos  
Accesorios/alimentos

FARMACIA  
de Cecilia L. Ferreyra - Farmacéutica

### Ferreyra

PERFUMERÍA  
Av. Santa María 2418 - Rincón  
Tel/fax: 4749-5423  
e-mail: farmaciaferreyra@hotmail.com

Atención de lun. a vier. de 8 a 12,30 y de 16 a 20 hs.  
Sáb. de 8,30 a 13. Tarjetas de crédito y débito

PASAJES AÉREOS, TERRESTRES O FLUVIALES A CUALQUIER LUGAR DEL MUNDO.

Agencia oficial de:  
**Via Bariloche**

ADQUIERA YA SU PASAJES A LA COSTA ATLÁNTICA.

Paquetes turísticos, con traslados y hotel incluido.

Abierto de Lunes a Sábados.

**TIGRE TRANS**  
E.V. y T.: Legajo 14248  
CONSULTAS al 4731-3528  
Av. Italia 1678 - local 3 - info@tigretrans.com

### CONSULTORIO OFTALMOLOGICO

Dr. Jorge H. Lima  
Oftalmología pediátrica  
Cirugía de miopía - Astigmatismo  
Hipermetropía - Presbicia - Cataratas

**IOMA OSDE**

Horarios de atención: lun., mart., miérc. y vier. de 16,30 a 19,30 / Martes y jueves de 9,30 a 11,30 hs.

Turnos al 4731.0526 / 15.5020.5085  
Albarellos 509, esquina de Av. Cazón al 1300, Tigre

### SEBASTIAN MORALES

Contador Público Lic. en Administración

Bourdieu 485, Tigre  
4749-0399 / 15-3104-6672 / estudcont@gmail.com

FARMACIA  
**WILHELM**

OBRAS SOCIALES

Tarjetas de crédito y débito

Envíos a domicilio 4731-0928  
Av. Santa María 2160 - Rincón

### VETERINARIA "De La Ribera"

Liniers 1731 - Tigre  
4731-9572 / 9166  
11-4448-3324

Facebook.com/veterinaria.delaribera  
@vetdelaribera

Clinica + Cirugia + Farmacia + Alimentos + Baño + Cortes de raza + Pet Shop + Peces + Peceras + Accesorios  
Todas las tarjetas / Entregas a domicilio

TAROT REIKY  
TAI-CHI-CHUAN  
15 5841 4715

Lic. Gabriela Brazzola Wehr

Psicóloga (UBA)  
Terapias focalizadas  
Individual . Familiar

4749-8358 . 15-6748-9194  
gabrielabrazzola@gmail.com

## Andreotti inauguró el nuevo Centro de Salud 31 junto a Katopodis, Kreplak y Gollán

El Intendente de San Fernando junto al Ministro de Obras Públicas de la Nación, el Ministro de Salud provincial, el candidato a Diputado Nacional y la Secretaria Eva Andreotti dieron apertura a una dependencia municipal financiada por el Gobierno Nacional, para la atención primaria y especialidades como clínica médica, pediatría, obstetricia, enfermería y camas de observación.



que vamos a concretar en los próximos dos. Nuestros esfuerzos y recursos estarán enfocados para seguir cumpliendo este gran proyecto que se viene llevando adelante en San Fernando".

En tanto, el Ministro Nicolás Kreplak comentó: "Un hermoso

Centro de Salud están inaugurando en San Fernando, un trabajo conjunto con la Nación en un barrio muy lindo y populoso, con un parque lleno de vida. La reconstrucción del sistema de salud en este municipio viene creciendo mucho e integra el sistema de salud nacional, provincial y municipal con los sectores privados para tener una mejor calidad de servicios y atención".

En el nuevo edificio destinado a la atención primaria funcionan especialidades como clínica médica, pediatría, obstetricia, enfermería y más. Para eso cuenta con 8 consultorios (2 con baños privados), sala de observación y farmacia.

Acompañaron al Jefe Comunal, las Diputadas Nacionales Alicia Aparicio y Cecilia Moreau; el Diputado Provincial, Matías Molle; funcionarios del Departamento Ejecutivo; concejales y vecinos.

El Intendente Juan Andreotti junto al Ministro de Obras Públicas de la Nación, Gabriel Katopodis; el Ministro de Salud de la Provincia de Buenos Aires, Nicolás Kreplak, el candidato a Diputado Nacional, Daniel Gollán y la Secretaria municipal Eva Andreotti, dieron apertura al nuevo Centro de Salud 31, dedicado a la atención primaria y especialidades de niños, jóvenes y adultos, ubicado en Entre Ríos y Carlos Casares.

"Es un día de alegría para todos los vecinos y vecinas de San Fernando, inauguramos un nuevo Centro de Salud gracias a la financiación del Gobierno Nacional mediante el Ministerio de Obras Públicas", celebró el Intendente y continuó: "Agradecemos a Gabriel Katopodis y al Presidente (Alberto Fernández), y también a Daniel Gollán y a Nicolás Kreplak que nos han acompañado en esta inauguración, se han puesto al hombro una pandemia y no han dejado que nos falte nada".

"Entre todos los vecinos venimos haciendo mucho esfuerzo pagando las tasas para poder renovar San Fernando y hoy por primera vez después de muchos años también la plata que pagan los vecinos a nivel nacional y provincial vuelve en servicios y en obras, y este moderno Centro de Salud 31 es producto de eso. Es el trabajo conjunto del Gobierno Nacional, Provincial y Municipal para sacar a la Argentina adelante", destacó Juan Andreotti.

Por su parte, el Ministro Gabriel Katopodis expresó: "Estas obras marcan que hay una decisión de salir adelante. Una obra increíble que el Intendente Andreotti ha llevado adelante para cada rincón de la ciudad. Así que imagínense los vecinos si Juan hizo todo lo que hizo en San Fernando durante estos años tan difíciles, todo lo

## Andreotti y Massa inauguraron la Escuela de Oficios N°2 de San Fernando

Esta nueva escuela, sita en Virreyes Oeste, brindará a los vecinos capacitación en carpintería, electricidad, albañilería, plomería y soldadura con salida laboral y certificación provincial. Articulará con la demanda del futuro Parque Industrial y también posibilitará microemprendimientos.



parados. Esto es el Estado poniendo recursos y las PyMES absorbiendo mano de obra, pero también son todas las organizaciones económicas y sociales aportando capacitación laboral para preparar a la gente para el mercado de trabajo".

"Esta es la segunda Escuela de

Oficios que abre San Fernando; la verdad es que el trabajo que empezó Luis y siguió adelante Juan con Eva y todo el equipo, está un paso adelante en el desarrollo de la infraestructura, la seguridad, la obra pública, la calidad de los espacios públicos, pero también en los temas que hacen al desarrollo humano, y también en los temas ambientales, educativos y sociales. Para nosotros es un orgullo y una satisfacción ver que Luis y Juan hicieron un trabajo enorme que nos sirve como guía para demostrar cómo se gestiona el Estado", concluyó Massa.

"La gestión de Luis que fue muy exitosa, tomó referencia de Sergio cuando estaba en Tigre, que fue el hacer y progresar a través de la obra pública que es el motor que genera calidad de vida y trabajo gracias al esfuerzo y al pago de las tasas de todos los vecinos. Pero hoy el esfuerzo no es sólo de San Fernando que quiere salir adelante y progresar, sino que también los impuestos que se pagan a nivel nacional y provincial se devuelven en obras; así estamos construyendo el túnel de la avenida Sobremonte mientras que los seis anteriores los pagó el Municipio y hoy lo paga el Ministerio de Transporte de Nación, como el parque que inauguramos hace poquito en Miguel Cané, muchísimas calles repavimentadas, y la obra del Jardín Provincial, entre otras. Son 4000 millones de pesos destinados a obras en nuestro distrito", concluyó el Jefe Comunal.

La nueva Escuela de Oficios N°2 "San Jorge", se encuentra en Ruta 202 y Maipú. En los próximos días, el Municipio, a través de sus canales oficiales, comunicará el inicio de la inscripción con clases en diferentes días y horarios.

La inauguración contó con la participación del Presidente de la Cámara de Diputados, Sergio Massa, quien añadió: "Tenemos que lograr que además de una ley que permita a la PyME tomar a un trabajador que hoy tiene un plan y no pagar las contribuciones, se tome como parte del salario, completándolo y permitiéndole regresar al empleo formal registrado, con obra social y aportes jubilatorios. Estamos obligados como Estado a brindar la capacitación laboral que la gente necesita después de haber perdido años de habitualidad en el mercado por las crisis económicas y la pandemia. Por eso las escuelas de oficios y los centros de capacitación laboral en sindicatos, cooperativas y organizaciones sociales son muy importantes, porque permiten no solo darle la herramienta económica a quien quiere volver al trabajo, sino también eliminar el miedo de perder el plan cuando tienen la posibilidad de volver al mercado, sino que nos permite darle herramientas para que vuelvan con capacidades, pre-

El Intendente Juan Andreotti inauguró la Escuela de Oficios N°2, sita en Ruta 202 y Maipú, barrio San Jorge, con el Presidente de la Cámara de Diputados, Sergio Massa, y la Secretaria de Desarrollo Social, Educación y Medio Ambiente y candidata a Concejala Eva Andreotti, junto a vecinos del barrio que participaron de su presentación.

Luego de dejar inaugurado el flamante edificio, el Intendente destacó: "Esta es la segunda Escuela de Oficios que tenemos; la primera enseña pastelería y panadería para una salida laboral en gastronomía o un microemprendimiento. En esta nueva Escuela de Oficios en Virreyes Oeste, el corazón y motor de la mano de obra de San Fernando, se dictarán cursos de albañilería, carpintería, jardinería y gas, con su título para que puedan agregar a un curriculum para su búsqueda laboral. Esta es una herramienta que marca un camino".

Y agregó: "Este tipo de escuelas de capacitación son fundamentales para que la conversión de planes a empleo genuino y de calidad sea una cadena que sea útil para el futuro Parque Industrial que empezaremos a construir para fin de año o principios del próximo, lo que significará alrededor de 1000 puestos de trabajo cuando esté funcionando a pleno, y nosotros generaremos ese personal capacitado para las PyMES que los necesiten".

Castiglioni 1305 - Rincón - 5244.5971

Agencia Oficial

Gracias por acompañarnos siempre!!!

**JUGATE!!**

v Los premios se pagan en el acto

Fotos «San Cayetano» Eventos

- \* Fotografía y video digital y analógico
- \* Pantalla gigante, clip de fotos o exteriores
- \* Sonido e iluminación
- \* Foto estudio
- \* Gigantografía

4731-2300  
4897-6922  
Part. 4749-6119  
Cel. 15-5636-5774  
Av. Santa María 2748 Rincón





La incidencia de cáncer en Ramallo es muy superior al promedio nacional

## El progreso enferma

Tres estudios realizados por investigadores médicos muestran la fuerte incidencia de las actividades agroindustriales en las causas de enfermedad y muerte en la población. La ciudadanía reclama conocer los resultados del Campamento Sanitario realizado por la Universidad Nacional de Rosario en 2018, pero el intendente se niega a solicitarlos.

A 200 kilómetros de la ciudad de Buenos Aires se encuentra Ramallo, un partido bonaerense con una población aproximada de 35000 habitantes. Dada la inquietud de muchos pobladores por las condiciones de salud y su posible relación con la degradación del ambiente (agua, suelo, aire) provocada por las actividades productivas desarrolladas en esa zona, investigadores médicos de distintas instituciones realizaron estudios en 2003/07, en 2018 y 2019.

El primer estudio fue realizado en una única localidad, Pérez Millán. Allí participaron el Inta, ECOSUR, el Hospital Italiano de Rosario y la Universidad Nacional de Rosario; el director de la investigación fue el Dr. Alejandro Oliva.

Comprobaron la existencia de distintos tipos de cáncer (próstata, testículos, ovarios, hígado, páncreas, pulmón, mamas) muy por encima de la media nacional. El médico confirmó la correlación entre estas enfermedades y el cóctel de agrotóxicos que se usa para la producción agroindustrial de cereales transgénicos.

Se informó también que, además de los agrotóxicos, son perjudiciales los nitratos y nitritos provenientes de la orina de los animales encerrados en los feedlot que penetran en la tierra; a esto se debe sumar el arsénico que se encuentra en la primera napa del acuífero guaraní.

Todo sumado produce el fenómeno de sinergismo, es decir que se potencian los factores entre sí, afectando la trama genética de los mamíferos, que se transmite de generación en generación.

En cuanto al estudio de 2018, fue un Campamento Sanitario, última materia que se cursa en la carrera de Medicina de la Universidad Nacional de Rosario. Esta actividad la



viene desarrollando el Dr. Damián Verzeñassi en localidades que tienen una característica: son productoras de cereales transgénicos dependientes de agrotóxicos. Si bien el resultado final ya está listo, es el Municipio de Ramallo que debe solicitarlo formalmente y **no** lo hace.

Pero, como finalizado el Campamento, se entregó a la comunidad participante (la localidad de Ramallo) un informe preliminar, ya se tienen algunos datos: 1) fuentes de contaminación referidas por la población: industrias (58%), agua (6,7%), agroquímicos (5,3%); 2) problemas de salud referidos: cáncer (49,3%), respiratorios (9,7%), diabetes (3,3%).

Por último, en 2019, el Programa de Medio Ambiente y Salud (PROMAS) de la Universidad Nacional de Rosario, realizó el estudio denominado Validación de un Modelo de Gestión de Riesgos Ambientales y Salud en el Partido de Ramallo, dirigido por el Dr. Alejandro Oliva.

El informe presentado concluyó que la situación de la salud muestra un escenario comprometido. Así lo confirmó una integrante de Unidos Por la Vida y el Ambiente (UPVA): "Aquí nos conocemos todos y sabemos que hay muchos casos de cáncer. Nadie se salva de esta epidemia".

La mortalidad por cáncer es mayor para los hombres, por lo tanto, se piensa en un efecto combinado entre el ambiente comunitario general y el laboral específico. "Los trabajos de nuestros hombres en las fábricas que trae el progreso al pueblo, los enferma. Algunos no llegan a jubilarse".

La UPVA es una onegé que inició su labor en 2012 en busca de mejorar la calidad de vida de las familias de Ramallo. Actualmente están demandando al intendente, al Concejo Deliberante y al director del Hospital Gomendio que soliciten formalmente el informe final del Campamento Sanitario ya que "es una herramienta para generar políticas públicas que permitan abordar los problemas sanitarios específicos del partido".

Rodeados de plantas de acopio de cereales transgénicos, de fábricas de agroquímicos y siderurgia y de feedlot, los ciudadanos y ciudadanas de Ramallo no disfrutan de la riqueza que se va por el puerto de la ciudad, no tienen tiempo porque el asma los ahoga y el cáncer los mata.

Por Mónica Carinchi

**Pañalera Pompis**  
Extra sec

Pañales, bebés y adultos  
Todo para la futura mamá

Kiddies Chicolastic Pampers.com  
HUGGIES Babysec

Av. Italia 1700, Tigre. Tel.: 4731-3937

**Rincón Blanco**

Bianquería  
Peluchería

Línea blanco para el hogar

Débito - Crédito  
Mercado Pago

Av. Sta. María 2941  
Rincón de Milberg

ATENCIÓN CON TURNOS PROGRAMADOS

**COLOR HAIR**  
PELUQUERÍA

Renová tu look  
Especialista en COLOR!!!

Tel.: 4005-0777  
Todas las tarjetas  
Estacionamiento propio

Av. Santa María 2178  
Rincón de Milberg

**CROSSOVER**

Música Audio  
Tecnología Accesorios  
Pequeños electrodomésticos

Av. Cazón 1490 - Tigre

11 6110 2700

crossover.tecnología

info@crossover.com.ar

**Sociedad Italiana de Tigre**

Al servicio de la comunidad desde el 3 de marzo de 1878

Teatro - Salón de Fiestas  
Quincho - Convenciones  
Eventos - Habilitado

**Actividades en nuestra sede**

Gimnasia - Gimnasia modeladora  
Gimnasia aerolocal - Yoga Yogaterapia - Teatro Coro

Estudio de Danzas SD DANCE: Danza Clásica Danza Jazz Contemporáneo - Salsa - Bachata - Zumba - Tap - Comedia Musical - Estilos Urbanos - Folclore - Tango

Reiki (Niveles - Practicas - Armonizaciones Meditaciones)  
Danzas Griegas - Taller de conversación en Italiano.

At.: Lun. a viern. de 9 a 13 y de 16 a 20 hs. Sáb. 9 a 13 hs.  
en Av. Cazón 1336, Tigre. Tel./Fax 4749-0136  
sociedad\_italiana\_tigre@hotmail.com www.socialianadetigre.com.ar

ACLI: Asistencia Integral a los Italianos (4731-4330)  
Dante Alighieri: Escuela de lengua italiana (4731-4330)

# El Municipio de Tigre entregó dos nuevas lanchas a la Policía de Islas

El intendente Julio Zamora y la concejala Gisela Zamora encabezaron la presentación de ambas unidades bautizadas "Río Tigre" y "Río Capitán", adquiridas a través del Fondo para el Fortalecimiento de la Seguridad Bonaerense. Cada una cuenta con un motor de 60hp y equipamiento policial. Además, el gobierno local refaccionará 3 lanchas que ya formaban parte de la flota y un gomón con motores.



El Municipio de Tigre, a través de la Secretaría de Protección Ciudadana, entregó dos nuevas lanchas a la Policía de Islas, bautizadas "Río Tigre" y "Río Capitán", adquiridas a través del Fondo para el Fortalecimiento de la Seguridad Bonaerense. El intendente Julio Zamora, acompañado por la concejala Gisela Zamora y el comisario mayor Javier Jaime, actual director de la Dirección de Seguridad de Islas, participaron de la presentación de las unidades en el centro del distrito.

Las nuevas lanchas tienen una capacidad máxima de hasta 6 pasajeros y cada una cuenta con un motor de 60hp con potencia máxima de 90hp a 4 tiempos, además de kits de elementos de seguridad y equipamiento policial. Durante el encuentro, además, se anunció que el gobierno local refaccionará 3 lanchas que ya formaban parte de la flota de la Policía de Islas y un gomón con motores.

"Seguimos fortaleciendo el Sistema de Protección Ciudadana con la entrega de dos lanchas nuevas, que van a circular en la primera sección de Islas. Esto se enmarca dentro del proyecto de fortalecimiento del sistema de seguridad, promovido por la Provincia de Buenos Aires a través del aporte de fondos del Gobierno nacional. **Tigre recibió 308 millones de pesos** que fueron invertidos en estas unidades y en 50 patrulleros para la Policía bonaerense, así como en arreglos que se hacen en los móviles cuando presentan desperfectos. **Esos fondos, además, nos permitieron por primera vez en la historia del distrito renovar toda la flota de**

Zamora afirmó: "Estas unidades son fundamentales para el trabajo y la tarea que realiza la Policía bonaerense en el Delta. Es una acción que se desprende del compromiso que tienen el intendente Julio Zamora y el gobernador Axel Kicillof de fortalecer la seguridad en Tigre. Esto se suma al trabajo que viene realizando la gestión para cuidar a nuestros vecinos".

A través del Fondo para el fortalecimiento de la Seguridad Bonaerense, a principios de año el Municipio de Tigre adquirió 50 móviles: 10 camionetas Amarok destinadas al Centro de Operaciones Tigre (COT), otras 20 destinadas a la Policía y 20 autos voyage también destinados a la Policía.

"Estamos incorporando nuevas lanchas para la Policía de Islas, bautizadas Río Tigre y Río Capitán. Significan un avance más en el trabajo que desarrolla el Sistema de Protección Ciudadana para llegar de forma eficiente a cada rincón del partido", expresó la secretaria de Protección Ciudadana, Ximena Guzmán.

En tanto, el comisario mayor y director de la Dirección de Seguridad de Islas, Javier Jaime, dijo: "Vamos a utilizar estas lanchas para el llamado de emergencias al 911 y agilizar la respuesta a estos requerimientos de los vecinos en materia de seguridad, violencia de género y todo lo que sea necesario para asistir a la comunidad isleña. Estaremos realizando recorridos por los ríos que comprenden la primera sección de Islas de Tigre y cuando tengamos un llamado vía radial acudiremos de forma inmediata".

patrulleros que tiene la Provincia", destacó Zamora.

Y agregó: "Con inversión municipal también hemos incorporado nuevos móviles y 200 cámaras de seguridad para seguir ampliando el sistema de videovigilancia local. Son medidas que abordan una política pública que viene realizando la gestión desde 2007 y seguimos avanzando".

Por su parte, la concejala Gisela

# El Virreyes Rugby Club inauguró su Espacio de Primera Infancia

El Intendente de San Fernando Juan Andreotti, junto al Ministro de Desarrollo Social, Juan Zabaleta, la Ministra de las Mujeres y Géneros de la Nación, Elisabeth Gómez Alcorta y la Secretaria Eva Andreotti dieron apertura a un espacio para la educación y contención de niños de 45 días a 4 años dentro del club de rugby de Virreyes. Además, el Municipio firmó un convenio con Desarrollo Social para promover un banco de herramientas a emprendedores y cooperativas.

Con un club colmado de chicos y chicas practicando deporte, el Intendente Juan Andreotti junto al Ministro de Desarrollo Social de la Nación, Juan Zabaleta; la Ministra de las Mujeres, Géneros y Diversidad de la Nación, Elisabeth Gómez Alcorta; el Secretario de Articulación de Política Social, Gustavo Aguilera y el Presidente del Virreyes Rugby Club, Marcos Julianes, dieron apertura a un espacio para la educación y contención de niños de 45 días a 4 años.

Acompañaron al Jefe Comunal, la Secretaria de Desarrollo Social, Educación y Medio Ambiente y candidata a Concejala, Eva Andreotti; el Secretario de Gobierno, Luis Freitas; el Secretario de Deporte, Carlos Traverso y concejales.

Las autoridades brindaron unas palabras a la comunidad del club y realizaron el esperado corte de cinta. Luego se llevó adelante la firma de adenda de un convenio entre el Ministerio de Desarrollo Social de la Nación y el Municipio para la implementación de actividades previstas en el Programa Nacional "Banco de Maquinarias, Herramientas y Materiales para la Emergencia Social".

"Se trata de un club que es un orgullo para nuestra ciudad y estos espacios son fundamentales para que las madres puedan trabajar tranquilas sabiendo que sus hijos están contenidos, cuidados y estudiando. Es importante que sea dentro de un club donde todos los días trabajan en la inclusión a partir del deporte y generar valores en nuestros chicos y chicas de San Fernando", explicó el Jefe Comunal.

En ese sentido, Juan Andreotti remarcó: "Agradezco a Juan Zabaleta, él ha sido intendente y sabe la importancia de los clubes en cada uno de nuestros barrios, y en nombre de él agradezco a nuestro Presidente por hacer no solamente que hoy en San Fernando todas las obras que se realizan sean con las tasas y el esfuerzo de los vecinos, sino también que los impuestos que pagan a nivel nacional se devuelvan en obras y servicios".

Por su parte, el Ministro de Desarrollo Social manifestó: "Agradezco al club por esta posibilidad y por el enorme trabajo, solidaridad, inclusión y promoción de derechos que realiza. También firmamos un convenio con un gran Intendente como lo es Juan Andreotti, para promover el programa Banco de Herramientas y así nutrir de máquinas y materiales a emprendedores, cooperativas y unidades productivas, porque lo que vuelve en la Argentina es el trabajo".

El Secretario Gustavo Aguilera, señaló: "Lo vivimos con mucha alegría, es un club que tiene mucha historia en San Fernando, no solamente es deportivo, sino que tiene un rol social muy importante en la zona más humilde del distrito. La inauguración de este nuevo espacio para la infancia es importante porque tiene que ver con el desarrollo de Virreyes Oeste".

Por último, el Presidente de la institución, Marcos Julianes, celebró: "Sumamos un nuevo espacio y retomamos después de la pandemia todas las actividades. Este sector es un desafío inmenso, pero tenemos mucho apoyo. El mismo contendrá a 50 chicos todos los días de 9 a 12hs con desayuno y almuerzo. Esto es posible gracias a que el Estado Provincial y Municipal siempre estuvieron cerca con apoyo, capacitación y obras fundamentales".

Cabe destacar que los espacios de Primera Infancia dan atención integral, contención y estimulación para los chicos de 45 días a 4 años. En estos sitios se brinda asistencia nutricional, prevención y promoción de la salud, estimulación temprana y psicomotricidad, talleres y cursos de capacitación.





**transportes Olivos**

Calidad al servicio de la comunidad y del medioambiente

## Estimado Vecino

### RECUERDE:

**RECOLECCIÓN DE RESIDUOS SÓLIDOS URBANOS**  
SACAR LOS RESIDUOS DE DOMINGOS A VIERNES DESPUES DE LAS 18 HS.

- **LEVANTAMIENTO DE MONTÍCULOS**  
FRECUENCIA: LUNES A SABADOS \*
- **BARRIDO MANUAL Y MECÁNICO DE CALLES**  
FRECUENCIA: LUNES A SABADOS \*
- **LEVANTAMIENTO DE PODAS**  
FRECUENCIA: LUNES A SABADOS \*

RECUERDE

LOS DIAS SÁBADOS NO HAY RECOLECCIÓN DE RESIDUOS

\* consultar frecuencia de los servicios de su zona, en la delegación municipal

**IMPORTANTE**

No dejes escombros, restos de poda o residuos domiciliarios en las esquinas, ni en los baldíos, ni en las boca de tormenta.

[www.transportesolivos.com.ar](http://www.transportesolivos.com.ar)



Una propuesta económica basada en las demandas sociales

## Se necesita audacia

Un análisis de los indicadores económicos y las necesidades de los sectores más desfavorecidos. Viviendas dignas y mejoras medioambientales, pilares para la reactivación económica popular. Una propuesta del Centro de Estudios Económicos y Sociales Scalabrini Ortiz, dirigido por Andrés Asiain.

El Centro de Estudios Económicos y Sociales Scalabrini Ortiz (CESO), dirigido por Andrés Asiain, había anticipado, en su informe La economía de cara a las elecciones, que las PASO se realizarían en el "peor contexto económico de los últimos 10 años".

Efectuadas las elecciones el 12 de septiembre, hubo "un duro resultado para el gobierno que quedó matizado por la escasa participación electoral en los mismos circuitos electorales donde perdió la mayor parte de los votos", analiza el CESO en su informe Un programa audaz para relanzar el gobierno popular, en el que propone, entre otras cosas, la reactivación con eje en la infraestructura social, generando puestos de trabajo en construcción, seguridad, salud, educación. "Cada 1% del PBI destinado al sector construcción crea 269 mil empleos directos e indirectos".

En relación a las supuestas restricciones de divisas que sería la principal limitación para sostener el crecimiento, el informe es contundente: "El programa de reactivación debe ir acompañado de un programa de estabilización heterodoxo para atacar la inercia inflacionaria y avanzar en alternativas de ahorro para sectores informales que les permita cubrirse de la inflación sin necesidad de tener al dólar como única alternativa".

Con mirada realista e innovadora, el informe sostiene que "las demandas sociales pasan fundamentalmente por la necesidad de vivienda digna, mejoras medioambientales en los barrios populares (la limpieza de las grandes cuencas del Matanza y el Reconquista tendría un impacto altísimo en el hábitat de millones de personas), seguridad, educación y salud".

Proponen categóricamente la construcción y los servicios sociales como los ejes de la reactivación ya que tienen dos virtudes: "El impacto en puestos de trabajo por cada peso invertido es superior al resto de las actividades. Además, para su impulso la necesidad de **divisas e importaciones es mínima**".

El CESO tiene elaboradas propuestas de reactivación como el **Plan Hornero** ([https://www.ceso.com.ar/sites/www.ceso.com.ar/files/plan\\_hornero\\_-\\_marzo\\_2019\\_dif.pdf](https://www.ceso.com.ar/sites/www.ceso.com.ar/files/plan_hornero_-_marzo_2019_dif.pdf)) donde sostienen que "la continuidad de políticas neoliberales consolidará una Argentina dependiente, donde los frutos de la riqueza nacional son apropiados por una minoría local e internacional" en consonancia con lo que dijo la vicepresidenta Cristina Kirchner: "Yo no quiero que el crecimiento de 2021 se lo queden 3 o 4 vivos nada más", dado que, por ahora, los éxitos económicos obtenidos por el gobierno se manifiestan en la macroeconomía.

Para poder revertir la situación económica actual de las grandes mayorías argentinas y dado el éxito del plan de vacunación y, por lo tanto, el retorno a la normalidad laboral, estos profesionales sostienen que las tareas que quedaron pendientes debido a la pandemia, pueden ser retomadas para renovar la confianza de la base electoral que eligió al Frente de Todos en 2019. "Lo que está por delante es la oportunidad de cumplir esas expectativas", aseguran los integrantes del Centro de Estudios Económicos y Sociales Scalabrini Ortiz.

Por Mónica Carinchi



## Nuevo edificio de monitoreo de Nordelta

Contará con más de 1.000 cámaras, lector biométrico, software inteligente, radares y sensores de movimiento, entre otros. El Intendente de Tigre Julio Zamora, acompañado por la concejala Gisela Zamora, anunció que se llevará a cabo un trabajo articulado con el Sistema de Protección Ciudadana del Municipio para fortalecer la seguridad de los vecinos.

El intendente de Tigre, Julio Zamora, y la concejala Gisela Zamora recorrieron el nuevo edificio de monitoreo de Nordelta a inaugurarse próximamente, que vigilará los espacios públicos y los barrios del complejo. Destacaron la im-

portancia de articular el trabajo con el Centro de Operaciones del Municipio a fin de preservar el bienestar de los vecinos en lugares específicos como el camino Bancalari-Benavidez y sitios adyacentes al complejo.

"Esta es una labor sumamente importante que ha realizado Nordelta, tendiente a brindar mayor tranquilidad en los barrios del complejo. La idea que tenemos con las autoridades de este emprendimiento es trabajar mancomunadamente y vincular información con el Sistema de Protección Ciudadana del Municipio de Tigre para fortalecer la seguridad de todos

los vecinos y vecinas del distrito", señaló el jefe comunal.

El centro de monitoreo de Nordelta contará con más de 1.000 cámaras, lector biométrico, software inteligente, radares y sensores de movimiento, pantallas LED de alta definición y personal especializado. Frente a situaciones de emergencia, tendrá una comunicación directa tanto con el Sistema de Protección Ciudadana local como con la Policía de la Provincia de Buenos Aires.

"Estamos visitando junto al intendente el desarrollo de esta base de monitoreo de Nordelta, que permitirá cuidar a cada vecino y vecina de Tigre y promover un trabajo en conjunto con el Municipio. Esta gestión tiene un compromiso muy fuerte con la protección y el bienestar de la comunidad y es por ello que seguiremos acompañando iniciativas como estas para que cada ciudadano se sienta seguro de vivir en este distrito", expresó la concejala Gisela Zamora.

Por su parte, la secretaria de Protección Ciudadana, Ximena Guzmán, manifestó: "Vinimos a recorrer este centro de monitoreo para ponernos a disposición de las autoridades de Nordelta y trabajar de forma articulada con el COT. La idea es poder abarcar de una manera más eficiente la seguridad de los vecinos de Tigre".

# Confort Santa María

**CRÉDITOS EN EL ACTO CON RECIBO DE SUELDO, JUBILACIÓN O PENSIÓN**  
 Todas las tarjetas (Crédito / Débito)  
**Av. Santa María 2762 - 4731-6509 - Rincón**  
 ☎ 11-6727-2511 / 📱 ConfortSantaMaría  
 Entrega s/cargo también en Estación Fluvial  
[www.confortsantamaria.com.ar](http://www.confortsantamaria.com.ar)



**AHORA 12**









**Encontrá el regalo para Mamá**  
**¡Promo mes de la Madre, TODO**  
 en 3 y 6 CUOTAS SIN INTERES en artículos seleccionados!

**TECHOS «NORTE»**

Goteras - Filtraciones *Con permiso a trabajar*  
 Más de 20 años de experiencia  
 11-4057-9346 / 4749-9581. Hugo Sosa

**ELECTRICISTA EMERGENCIAS**

Aire acondicionado // Heladeras  
 Reparación en gral. // Refrigeración // Carga de gas



4749-6254

Julio Arias. Whatsapp: 11-3262-2282

**Se proyecta la instalación de red de gas en el Puerto de Frutos**

Con la presencia de vecinos y comerciantes, el Municipio de Tigre expuso el plan de obras para llevar el servicio a toda la zona. Consta de tres etapas y finalizaría los primeros meses del 2022.

El Municipio de Tigre presentó el proyecto de instalación de red de gas natural que se lleva adelante en el Puerto de Frutos, a través de una reunión con vecinos y comerciantes. La obra permitirá el acceso al servicio en la totalidad del centro comercial, además de la zona de las calles Sarmiento, Perú y Brasil. Los trabajos constan de tres etapas y finalizarían en el primer cuatrimestre del 2022.

La primera instalación se desarrolla en la calle Perú, entre Brasil y Vivanco. La segunda, en tanto, se ubica sobre la calle Perú, entre Buenos Aires y Sarmiento. Ambas etapas terminarían durante octubre. La tercera instancia de la obra se llevará adelante en las calles Los Mimbres, Sarmiento, Los Sauces y sobre la costanera.



**HERRERIA INTEGRAL**  
 Fabrica de portones a medida, cercos, rejas, reformas.

**AUTOMATIZACIÓN de PORTONES**

- Corredizos
- Pivotantes
- Levadizos

Tel: 15-5104-5689  
 15-3039-5143

Mail: info@portonar.com.ar

**WWW.PORTONAR.COM.AR**

**AEROLUX**



ILUMINACION - ELECTRICIDAD - ART. DE SANITARIO - VANITORYS - GRIFERIAS

AV. SANTA MARIA 3273 - RINCON - 4749-5426

**SOLDADURAS SCAR**

HIERRO ALUMINIO FUNDICION PATAS Y TAPAS REPARACIONES

Horarios: 9 a 12 y 14 a 18 hs

15 6292 6377

Martin Coronado 1586 . Rincón de Milberg

La instalación de cañerías y la reparación de veredas se realizan de lunes a jueves para no perjudicar a las tiendas y locales gastronómicos en los días de mayor circulación turística.

Estuvieron presentes: el subsecretario de Redes Urbanas y Servicios Auxiliares, Alberto Vagnaduzzi y el delegado de Tigre centro, Miguel Escalante.

**Aire Acondicionado**

**Martín**



Instalación . Reparación Service . Heladeras Familiares y comerciales

15 6884 7528

PUBLIQUE EN ACTUALIDAD

15-5051-1875



Bicicletas - Repuestos Accesorios - Taller Servicio de mantenimiento para competición

Delivery a barrios cerrados

Av. Cazón 222 . Tigre

Tel/Fax: 4731-2424

www.delta-bike.com

deltabike@hotmail.com



**FERRETERIA ROCHA**

Desde 1970 acompañando a la comunidad de Tigre

BAZAR - PINTURERÍA - SANITARIOS - ELECTRICIDAD  
**Dardo Rocha 961 - Tigre - 4749-1120**

Entregas a domicilio, incluso en Islas

### PLOMERO GASISTA

Instalaciones sanitarias  
 Agua Gas Desagües  
 Reparaciones de plomería  
 Reparación e instalación  
 de riegos por aspersión



Javier Labat  
**4749.4836**  
**11.5931.0836**

Service - Repuestos  
**RP maquinarias**  
 Oleo - Mac - Fiasa  
 Villa - MTD - efco  
 Windsor - Toyama

Motosierras - Motoguadañas - Motobombas - Cortacercos  
 Hoyadoras - Cortadoras de césped eléctricas y a nafta  
 Tractores y minitractores - Hidrolavadoras - Grupos electrog...

Brasil 153, Tigre - Tel/fax: 4749-0461  
 info@rpmaquinarias.com.ar / www.rpmaquinarias.com.ar

E-mail: actualidadtsf@gmail.com

### TINTORERIA ZENON

Su casa de confianza al servicio de su prenda  
 Limpieza a seco - Cortinados  
 Vestidos de novia y comunión  
 Frazadas

Reparto a domicilio sin cargo  
**Ricardo Castiglioni 1390, Rincón - 4749-4538**

### DESTAPACIONES

Cloacales 24 hs. en Tigre

Con máquinas, aire, cintas y cañas  
 Limpieza de tanques y cisternas de agua  
**Bombas de agua**  
 Boletas oficiales . Sres. Tony, Rolo y Juan

**4749-7179 / 11-7163-5776**

### TECHISTAS

Vera Hnos.

Tel.: 4731-2536  
 Cel.: 15-5806-3503  
 Cel.: 15-5974-7299  
 Fax: 4587-3784

Techos de tejas  
 Reparaciones en gral.  
 Entrepiso y revestimientos  
 Pérgolas - Deck - Fumigaciones  
 Tratamiento de pintura

30 años nos  
 avalan en el rubro

### Refrigeración TERWIN

REPUESTOS

Heladeras  
 Lavarropas  
 Secarropas  
 Microondas  
 Cocinas - Gas  
 Estufas  
 Bobinados en gral.  
 Service



**4745-1255**  
 3 de Febrero y Las Heras - San Fernando

### TALLER del CALZADO WILLIAMS



Williams y Av. Santa María . Rincón

### Ft Ferrotigre

CORTES Y PLEGADOS



Corte y plegado de chapa  
 hasta 6 mm en 3000 mm  
 Hierro, acero inoxidable, aluminio  
 chapa galvanizada

Presupuesto **SIN CARGO**  
 Excelente calidad, cumplimiento y servicio

Chubut 1451. Tigre. Tel./Fax: **4749-0631**  
 E-mail: ferrotigre@yahoo.com.ar  
 www.ferrotigre.com.ar

### MEMBRANA LIQUIDA

LATEX INTERIOR - EXTERIOR

PRECIOS DE FABRICA  
 OPTIMA CALIDAD

TEL/WP **11-3266-1853**

### DIS DEL

MATERIALES ELÉCTRICOS



Tel/Fax: **4749-4294** / Tel.: **4749-2654**  
 Email: [disdel@fibertel.com.ar](mailto:disdel@fibertel.com.ar)  
 Av. Cazón 513. Tigre

### TOMÁS CERÁMICOS

Cerámicas y Porcelanatos

Sanitarios - Griferías - Pegamento  
 Amoblamientos de cocina - Baños - Accesorios

Tarjetas VISA, Master, Argencard, Cabal, Tarjeta Naranja  
 Amex y Plan AHORA 12. **Cerámicos: cuotas fijas**  
 Entregas sin cargo y en Puerto de Frutos. Atención personalizada

Av. Santa María 2325, Rincón  
 Telefax: **4749-6739 / 4731-9271**  
 Cel.: **11.2855.0777**  
[ceramicostomas@gmail.com](mailto:ceramicostomas@gmail.com)  
[www.tomasceramicos.com.ar](http://www.tomasceramicos.com.ar)  
 tomas cerámicos  
 tomas cerámicos



### RM

Refrigeración Mauricio

Venta de repuestos  
 y service

- \* Heladeras comerciales y familiares
- \* Aire acondicionados
- \* Lavarropas automáticos
- \* Secarropas

**4005-0711**  
 Av. Santa María 2179  
 Rincón de Milberg



### SANITARIOS NICUESA

Agua . Gas . Riego . Calefacción . Loza . Grifería  
 Piscina . Incendio . Repuestos . Instalaciones . Ferrería

Tarjetas de Crédito y Débito  
**DESCUENTOS x obra**

GRIFERIA DE ALTA TECNOLOGIA  
 DISTRIBUIDOR OFICIAL

mercado pago

**AHORA 12**  
 PROGRAMA DE FOMENTO AL CONSUMO Y LA PRODUCCIÓN  
 Jueves, Viernes y Sábados

Bombas **ROWA**  
 Totalmente Silenciosas

Rotoplas.  
 más y mejor agua

Mejor Agua

IPS

Envíos a la isla

Horario: Lunes a Viernes de 8 a 13 y de 14 a 19 hs. / sábados de 8 a 13 hs.  
**Av. Italia 1562 / Tigre / 4749 3517**  
 15 6398 7256 [sanitariosnicuesa@hotmail.com](mailto:sanitariosnicuesa@hotmail.com)  
 sanitariosnicuesa Sanitarios Nicuesa e Hijos



## Andreotti entregó un subsidio a Bomberos para adquirir una lancha destinada a combatir incendios en el Delta

El Intendente de San Fernando otorgó una importante ayuda económica para comprar en conjunto una embarcación para asistir incendios en el Delta. "Tener los elementos para trabajar y que nuestros bomberos puedan estar cuidados, es fundamental. Son nuestro orgullo, así que acompañarlos para nosotros es una obligación, pero principalmente un gusto", dijo Andreotti.



El Intendente Juan Andreotti entregó un subsidio a los Bomberos Voluntarios de San Fernando destinado a la adquisición de una embarcación para combatir los incendios en el Delta.

Vale recordar que en el último tiempo se detectaron focos de incendios forestales los cuales fueron controlados por los Bomberos y la red de contención municipal. En ese sentido, la adquisición de la embarcación será fundamental para asistir las emergencias de los vecinos isleños y conservar la biodiversidad de la región.

"Hicimos una entrega de un subsidio para los Bomberos Voluntarios para adquirir en conjunto una lancha para proteger nuestro querido Delta. Tenemos más de 900 kilómetros de Delta y transitamos un período con muchos incendios forestales, principalmente en la zona del Delta de Rosario, San Nicolás y Entre Ríos. Tener los elementos para poder trabajar y que nuestros bomberos puedan estar cuidados, es fundamental", explicó Juan Andreotti.

Por su parte, el Presidente de Bomberos Voluntarios de San Fernando, Héctor Smoje, manifestó: "Es una importante inversión tanto de parte del Municipio como de la institución y surge por una preocupación permanente que teníamos por el extenso Delta que tenemos que cubrir. Será un servicio para proteger vidas, bienes y la biósfera. Además de esta embarcación, contamos con motobombas portátiles y mochilas forestales. Agradecemos al Concejo Deliberante y al Poder Ejecutivo de San Fernando por acompañarnos siempre".

Por último, el Jefe del Cuerpo de Bomberos Voluntarios, Fernando Albanesi, detalló las características de la nue-

va embarcación: "Esta ayuda la vamos a destinar a adquirir una lancha de incendio, que hoy nos estaba faltando. Nuestro Delta tiene cerca de 1000 kilómetros cuadrados de protección sanfernandina, somos Reserva de la Biósfera y llegar hasta el lugar se nos complica. Esta embarcación nos dará autonomía, velocidad, comodidad y seguridad para nuestro personal. Se trata de una lancha con un motor 140 HP para el equipo de incendios forestales. Estamos muy contentos y agradecidos con el Municipio de San Fernando".

El Municipio de San Fernando sostiene una valiosa política medioambiental y promueve el cuidado de las especies que habitan el Delta, especialmente durante la crisis hídrica por la escasez de precipitaciones que atravesó la zona.



La provincia de Buenos Aires también tiene sus bodegas

## Entre la costa y la pampa

El 4° Encuentro Vitivinícola Bonaerense se desarrolló en el Viñedo Gamboa, ubicado entre Cardales y Campana, a 65 kilómetros de Capital Federal. Estuvieron presentes viñedos de Junín, Tandil, Chapadmalal, Médanos. Las cepas más prometedoras: cabernet franc y pinot noir.

La provincia de Buenos Aires siempre sobresalió por ser productora de cereales y pasturas para las vaquitas argentinas. Sin embargo, hace ya algunos años, amigos de las aventuras se atrevieron a cultivar en estas tierras la planta de Baco, pero no las parras de los abuelos que disfrutaban la familia y los pájaros, sino vides para elaborar vinos de muy buena calidad.

Estos arriesgados productores estuvieron presentes en el 4° Encuentro Vitivinícola Bonaerense, desarrollado en el Viñedo Gamboa, en el kilómetro 65 de la Panamericana, acceso Pilar, el domingo 26 de septiembre.

Dejando atrás el ruido de la ruta, una huella angosta conduce hacia el establecimiento Gamboa Viñas y Bodega, propiedad de Eduardo Tuite. 4 hectáreas que albergan el viñedo, un futuro restaurante, una glorieta y, para la ocasión, dos filas de gazebos donde productores de vino y unos po-

cos invitados especiales hicieron pasar una tarde espléndida a todos los visitantes.

Con copa en mano, los concurrentes pasaron por todos los gazebos para degustar desde un vino procesado de manera natural hasta el infiltrado mendocino Fond de Cave, primo-hermano de Costa y Pampa.

Entre las bodegas presentes estaban AlEste, de Médanos; Cordón Blanco, de Tandil; Las Antipodas, de Junín; Myl Colores, de Coronel Pringles; Costa y Pampa, de Chapadmalal; Ita Malal y Sandungaray, de Sierra de la Ventana. Acompañaron bodegas de Entre Ríos, Neuquén, Río Negro y Catamarca.

El acompañamiento gastronómico no ofreció maridajes a la altura de los vinos. Quizás por esto, uno de los expositores invitados, Tandoor, recibió muchas visitas: las barricas de madera recubiertas internamente en ladrillos refractarios, transformadas en hornos camperos, atraían por su originalidad y por la degustación de carnes que, doraditas y crocantes, se ofrecían en un pinche extraído de las entrañas ardientes de la barrica.

En el elegante restaurante que abrirá en diciembre, hubo charlas de enólogos y sommelier. Las preguntas demostraron el interés de la concurrencia e, incluso, las ganas de seguir aprendiendo. Quienes optaron por algo más relajado, pasaron por el gazebo de Aroma a Campo, un emprendimiento de sales de baño elaboradas de manera artesanal.

La estrella del lugar, el viñedo, extendido en una leve hondonada, está resguardado por lo que queda de la típica vegetación de la cuenca del río Luján: sauce criollo, aliso, algún espinillo en flor y la invasora acacia negra, tan afectada por la falta de lluvia como la vegetación nativa.

Las vides, en cambio, tienen su sistema de riego por goteo, preciso y localizado, para que el clima, conjuntamente con la acción del hombre, genere las mejores uvas, conservando aromas y sabores típicos del terroir. "Aunque las vides tienen 9 años, ésta es la primera vinificación, por eso estamos buscando la característica de este vino, pero yo diría que son vinos con mucha fruta, suaves, fáciles de tomar", dijo Eduardo Tuite, quien además anticipó que, a partir de diciembre, el establecimiento estará abierto al turismo para disfrutar un paseo por la viña, cenar en el restaurante o hacer pic-nic degustando los jóvenes vinos de la bodega más cercana a la ciudad de Buenos Aires. *Por Mónica Carinchi*

**24 AÑOS**  
**Actualidad**  
**Tigre San Fernando**  
IMPORTANTE

Las notas firmadas por colaboradores no reflejan necesariamente la opinión de la Dirección de este Periódico, que sí se expresan en las editoriales con la firma del director.

Propietario: Lorena Perera / Director: Marcelo A. Díaz  
Registro de Propiedad Intelectual N°4989615  
Asesor Legal: Dr. Tomás Díaz

**Tiraje: 5.000 ejemplares**  
E-mail: actualidadtsf@gmail.com

REDACCION: España 427, Tigre, Bs. As.  
(C.P.1648) TELEFONO 15-5051-1875

**RS SEGUROS**

<b>SEGUROS</b> Automotores Motos Hogar Comercio Embarcaciones Vida	<b>GESTORIA</b> Transferencias Altas Bajas Patentes
--	---

Av. Santa María 2789 - Rincón de Milberg  
Tel./Fax: 4749-0994 y 11-2384-0100  
Horario: Lunes a Viernes de 9 a 12 y 15,30 a 18,30 hs.

**24 AÑOS**  
**Actualidad**  
**Tigre San Fernando**



Pugliese (21,5) y Daniel Crocca (16,5).

Posteriormente fue el turno de los pesados, grupo que se llevó todas las miradas porque los cinco primeros del campeonato participaban en el mismo. Con absoluta contundencia Ariel Di Tirro se impuso en la primera carrera ante el ataque de Pérez Garay y Wojcik sobre el cierre. La segunda fue para el infarto: un inspirado Carlos Coppotelli hizo la pole y prometía llevarse el triunfo, pero un trompo lo relegó y la lucha pasó a ser entre Ariel Di Tirro y Wojcik nuevamente. El piloto del equipo Delfin también hizo un trompo y cedió la punta de la final al "Polaco", que en la última vuelta logró aguantar bien los espacios para cruzar la bandera a cuadros en primer lugar dejando atrás a Coppotelli, de gran remontada.

La tabla acumulada dejó en primer lugar a Wojcik con 41 puntos; detrás finalizaron Coppotelli (30), Ariel Di Tirro (28), Rodrigo Vidal (26) y Alejandro Martín (21).

El cierre de la fecha fue para los intermedios, donde Gabriel Belinzoni brilló en la primera carrera, recuperando la punta en la última vuelta luego de que Nicolás Cuarenta debiera devolver la posición por un sobrepaso excesivo según señalaron los comisarios deportivos. Fue 1-2 para los de Cañuelas, ciudad que además festejó en la segunda batería con la victoria de Cuarenta, relegando a Lucas Sebastián y Belinzoni.

El podio se conformó de la siguiente manera: Cuarenta (48 puntos), Belinzoni (41), Lucas Sebastián (29), Diego Crocca (27) y Castellani (20).

La próxima fecha será el domingo 24 de octubre, donde, además, se disputará la primera fecha de la "Copa Primavera 2021", un mini torneo que abarcará las jornadas de octubre, noviembre y diciembre. Inscríbete a través del Instagram @torneoskartzn o la web www.kartzn.com.ar

## Pasó la séptima fecha del ZN PRO y la tabla sigue al rojo vivo

En una nueva jornada del torneo anual, Javier Wojcik pudo retener la punta del torneo, aunque sus perseguidores acortaron diferencias.

Los primeros en salir a pista fueron los livianos, donde Christian Perafán se llevó el triunfo en la primera batería escoltado por Matías Pugliese, Santiago Foche y Tomás Ambronosi. La segunda final fue la más entretenida del día: Rodrigo Torres dominaba la misma hasta que recibió un toque de Santiago Foche y ambos terminaron afuera. La punta de la carrera pasó a manos de Perafán, que dominó de forma holgada, pero faltando media vuelta hizo un trompo insólito que lo privó de la posibilidad de acumular más puntos para el torneo. La victoria finalmente quedó en manos de Torres, seguido por Foche, Daniel Crocca y Sergio Crets.

En la acumulación de unidades de ambas, el podio quedó conformado por Christian Perafán (39 puntos), Santiago Foche (39), Rodrigo Torres (33), Matías

**CARBURACION y ENCENDIDO**  
Convencionales y Competición  
Av. Cazón 655  
Tigre - 4749-1410

**DB Daniel A. Barrio** **ATM** **SEGUROS DE MOTOS** **SEGUROS RIVADAVIA**  
Productor Asesor de Seguros Mat. N°052318 **LIDERAR** **SAN CRISTOBAL**  
**Seguros Generales**  
4731-2239

**TIGRE MOTOR'S**  
Rectificación de motores  
Repuestos nacionales e importados  
**T/M**  
  
José C. Paz 901 . Rincón . 4731-2079

**LUBRICANTES DEL VALLE**  
de José Alberto Codispoti y María Cristina Rodríguez  
**FILTROS - LUBRICANTES - ADITIVOS**  
**CAMBIO DE ACEITE EN FOSA**  
**ACCESORIOS PARA EL AUTOMOTOR**  
Tel: **4731-1467**  
Aristóbulo Del Valle 780  
Rincón de Milberg

**PUMA ENERGY**  
  
  
**G.N.C. Naftas-Premium Diesel**  
Tienda abierta las 24 hs. Internet  
Av. Cazón 585 (Esq. Buteler) Tigre - 4731-6007



**Canal Electric**  
MATERIALES ELÉCTRICOS

**AHORA 12 CUOTAS**  
sin interés  
de Jueves a domingos

Colón 1276 . San Fernando  
Tel.: 4744-1121 y rotativas  
www.canalelectric.com.ar  
ventas@canalelectric.com.ar



## El Municipio de Tigre apoya la creación de una reserva natural en Rincón de Milberg

Representantes de la Dirección General de Gestión Ambiental visitaron el predio de 21 hectáreas ubicado en el Río Luján y canal aliviador junto a Ayelén Gómez y Roberto Goldschmidt, principales impulsores de la iniciativa. En julio de este año la concejala Gisela Zamora presentó el proyecto en el HCD de Tigre para convertir el lugar en un área protegida.



Personal de la Dirección General de Gestión Ambiental del gobierno local recorrió el predio donde se proyecta la creación de la Reserva Natural del Municipio de Tigre, ubicado en canal aliviador y Río Luján, Rincón de Milberg. También participaron de la visita vecinos, profesionales, y principales impulsores de la iniciativa, Ayelén Gómez y Roberto Goldschmidt. En julio de este año, la concejala Gisela Zamora presentó en el Concejo Deliberante el proyecto para convertir el lugar en un área protegida.

La propuesta surgió en 2017 y fue apoyada por la administración de Parques Nacionales, que dio una respuesta favorable para la creación de un área protegida con figura de Reserva Natural Municipal.

En julio de 2021, la concejala Gisela Zamora recorrió el sitio, y posteriormente presentó el proyecto en el HCD para que las 21 hectáreas se transformen en un espacio natural de acceso público educativo y de concientización ambiental.

Roberto Goldschmidt afirmó: "Vecinos y ambientalistas pueden visitar el predio los días sábados, con frecuencia quincenal. Podrán recorrer el sitio a través de visitas guiadas, plantar especies autóctonas, y contemplar el espacio natural".

Desde la Dirección General de Gestión Ambiental se explicó la importancia del desarrollo del proyecto, puesto que los espacios naturales de esas características son fundamentales ante la crisis climática a nivel global.

Para más información, contactarse con las redes sociales del proyecto, Facebook: Reserva Natural Tigre e Instagram: reserva\_natural\_municipaltigre.



## Debates por salud mental

La ilusión en una ley de salud mental (anterior, actual o futura) que lo solucione todo, da cuenta de lo poco que se sabe de las dificultades clínicas e incluso de sus imposibles.

Hace poco tiempo en el barrio privado de un conurbano siempre asombroso, un conocido cantante fue noticia, no por su música, ni por sus últimos choques en estado de intoxicación, sino por un hecho que aún está bajo la lupa jurídica, pero que se mediatizó como "brote psicótico" seguido de un balazo policial casi mortal. Mucho se habló en redes sociales y medios masivos de comunicación, pero esa "opinión pública" rápidamente fue conducida por quienes desde los oligopolios periodísticos y de las plataformas digitales llevan las cosas derecho por la derecha conservadora que sueña con reprimir todo lo que ve diferente o raro. Por otro lado estaban los ingenuos y voluntaristas que albergan en sus mentes un futuro de plenitud total, en un mundo ideal sin locuras, lleno de buenas intenciones que se cumplen. Lamentablemente nada es tan sencillo como en sus mentes.

En esta nota no diagnosticaré un hecho que excede cualquier interpretación y del que no conocemos la situación clínica particular, ni sus antecedentes parciales. Tal vez podamos reflexionar a partir del hecho que protagonizó el músico que hace pop, sin por ello sumarnos a la crónica policial, jurídica o médica.

Por la experiencia que me consta en el trabajo en instituciones públicas, días después de esa notoria noticia aumentaron las consultas en los dispositivos que asisten adicciones, consumos problemáticos y problemas psíquicos en general.

Actualmente una Ley nacional de salud mental en la Argentina de 2010, reglamentada en 2013, viene a plantearnos la nueva vieja cuestión del poder médico sobre el paciente así como los temas propios de la vigencia de los derechos humanos. ¿Hasta qué punto podemos pensar una articulación posible entre esta ley, las tensiones del Malestar en la cultura, las violencias ejercidas y padecidas, las locuras y las adicciones, la salud y la enfermedad psíquica?

Es cierto que limitar las internaciones compulsivas, criticar un sistema que no previene ni cura el sufrimiento psíquico (ninguno lo hará del todo), o generar controles legales (nombrar un abogado defensor en el caso de internaciones involuntarias) proponiendo dispositivos abier-

tos y articulados, son objetivos más interesantes que perpetuar una legalidad que se presta a cualquier arbitrio. La ley de salud mental 26.657 busca poner un límite a los que comercian con las cápitras que reportan los asistidos internados en clínicas y preservar los derechos humanos de pacientes/usuarios de ese sistema sanitario.

Mencionar como padecimientos mentales a lo que antes eran enfermedades mentales, sustituir el vocablo peligro por la noción de riesgo cierto e inminente, son modificaciones de palabras intentando cambiar el sentido de las prácticas e indicaciones para proteger al asistido, que la Ley conlleva. Lo involuntario de una internación implica un derecho conculcado, respecto del "pleno

goce de los derechos humanos de aquellas (personas) con padecimiento mental", pero se supone erróneamente que la ley mencionada no permite internaciones involuntarias en casos de gravedad, cuando prescribe que si existe riesgo cierto o inminente para sí o para terceros, con la intervención y firmas de dos profesionales habilitados en salud mental, así puede hacerse.

Corrijamos: hay muchos periodistas, hacemos la excepción de los bien informados y formados en el tema, que como en el ejemplo de un abogado devenido comunicador que quiere hacer más por la nación o exactamente al revés, se la pasa desinformando, o como aquel otro que cree que le habla a toda América y no dice nada nuevo ni recio para aclarar el panorama, sino que ambos, junto a otros conservadores disfrazados de liberales, pretenden asustar a la población haciendo creer que locos libres son la causa de todos los males.

Para quienes desde los medios propician la sugestión, la hipnosis de las masas, sabemos que ya no pueden encubrir que están trabajando desde el mismo lado que la política partidaria. En nuestro país como en Estados Unidos, o más cerca Brasil, e incluso amplios y pequeños territorios de Europa, los grandes bloques de prensa, las plataformas y redes sociales de internet, toman la conducción estratégica, en síntesis, corporaciones que encuentran poca resistencia a la fascinación capitalista.

Freud tampoco se esperaba en las soluciones comunistas a los problemas sociales, pero estaba clara su posición frente a lo que anticipaba antes de la Segunda Guerra Mundial, y su lectura acerca de las profesiones imposibles, que tenía en el gobernar y educar a dos de las tres que supo nombrar. En definitiva no alimentaba ilusiones en el progreso de la humanidad, más allá de su esclarecedor trabajo en pos de dilucidar la verdad del deseo inconsciente en cada analizante, diferente de la psicología de las masas y del individualismo reinante.

Por supuesto que es mucho mejor que exista una ley de salud mental que reformule viejas prácticas asilares de encierro como también replantear todos los dispositivos de las saludes mentales y sus enfermedades. Así y todo, nada eliminará lo conflictivo e irreductible que hay en la convivencia entre seres humanos, como la violencia constitutiva de las comunidades, ya que desde un comienzo se establecen a partir de una renuncia pulsional.

El psicoanálisis con Freud y con Lacan pone en juego una práctica con una ética que cuestiona a la clásica idea del bien, a la psicopatología como límite de la supuesta normalidad, y que coloca a la sexualidad de un modo subversivo al otorgado por la modernidad. No es sencillo evitar la psicologización de la vida cotidiana, ni los múltiples ordenadores de la vida que nos recetan una vida saludable, con la dulzura de un amo amable. Analizarse es otra cosa, una experiencia, en transferencia, absteniéndose de ejercer el poder de la sugestión y otorgando el poder a la palabra, sin excusas para asumir la división subjetiva.

Finalmente, por lo menos sabemos que la ilusión no se cumplirá: que los comunicadores sociales de las grandes empresas se informen sobre la ley, los políticos hábiles declarantes no especulen sobre estos temas, y los profesionales no diagnostiquen a quienes no asisten directamente.

Lo que sí podremos hacer es abrir a otras lecturas y a otras conclusiones.

Por Félix Chiaramonte  
Miembro de APSAT

Consulta por mail:  
atencion@apsat.com.ar



Ya inauguramos el  
**Hospital Municipal 'San Cayetano'**  
de Diagnóstico y Especialidades  
El sueño que entre todos logramos.

HOSPITAL MUNICIPAL  
Diagnóstico y Especialidades  
San Cayetano

Una ciudad que se renueva.

SAN FERNANDO MUNICIPIO

@SanFerMunicipio





rar perder (sus negociados) empezaron a cacarear "relatos mentirosos, opiniones erradas", porque "ahora somos todos iguales y los malos no lo pueden aceptar".

Y los patos y patas que se creían feos se dieron cuenta de que son cisnes y que su blancura brilla mucho más que la miserabilidad de las garzas.

Si hubiera garzas y cisnes, la historia hubiera podido ocurrir en la isla Martín García.

Por Mónica Carinchi

## De garzas y cisnes

Había una vez una isla donde vivían unas garzas y unos patitos que se sentían feos. Las garzas eran mezquinas, soberbias y mandonas. Un día cacarearon "aquí mandamos nosotras" y empezaron a dar órdenes como "si esto fuera una estancia", contó un pato maltratado.

Algunos pensaban que las garzas tenían miedo de que se les quebraran las patas, por eso usaban las camionetas oficiales y "los otros tenían que caminar cargados con los bolsos cuando bajaban de la lancha".

Las garzas ocupaban las mejores casas y se quedaban con todos los negocios; una empezó a amasar pan dulce y también amasó fortuna porque no pagaba alquiler, ni electricidad, ni la leña y casi no les pagaba a los empleados patos. Una patita que se sentía fea contó que la garza panadera "era un chabón bastante pesado, cuando entraba una mujer a comprar con shorcitos, siempre le decía algo".

El comportamiento de las garzas era caponezco: "Al pobre viejo, porque no quería hacer lo que le mandaban las garzas, le sacaban la mitad del sueldo", resolvió una pata que fue siempre pisoteada.

Con el tiempo a la isla llegó una garza amarilla que se sintió como en su casa porque también le gustaba mandonear: "Para ustedes acá no hay nada. Se van", le gritó a una familia pata con un patito bebé en brazos y entonces "agachamos la cabeza y nos fuimos con la nena bebé", recordó la mamá pata.

Las garzas se especializaron en sinvergüenzadas: "Si uno no simpatizaba con ellos, te excluían", "a mí me echaron porque me estaba separando de mi marido", "acá siempre hubo favoritismos", "mi familia padeció muchas injusticias laborales".

Sintiéndose dueño y señor, la garza mayor regalaba combustible, restaurantes y hosterías; condecoraba a la garza directora con la cucarda de jefa de aeródromo; quiso cerrar el jardín y el secundario; y la panza le crecía y crecía porque se comía todo el pan dulce, pues era muy glotón.

Pero un día, a la isla llegó un equipo de trabajo con la consigna clara de establecer derechos y obligaciones: los trabajadores tienen derechos; los niños tienen derechos; los ancianos tienen derechos; la isla es del Estado provincial y todo lo que en ella hay, le pertenece al Estado; quienes viven en la isla realizan trabajos o prestaciones.

Entonces a las garzas se les acabó el reinado y como son muy malvadas, mentirosas y no pueden tole-

Chapa Identificadora TIGRE  
1124654819  
**Chapitas**  
tigre  
ACCESORIOS PARA MASCOTAS | CHAPAS IDENTIFICATORIAS  
CHAPAS MILITARES (DOG TAG'S)

**24 AÑOS**  
**Actualidad**  
Tigre San Fernando

### Se buscan profesionales de ventas

para relacionarse con empresarios y profesionales.

Brindamos Educación

Financiera, asesoramiento

integral en seguros e inversiones.

Solicitar entrevista: **011 15.5419.9426**

## VENTA ISLA TIGRE

3 lotes sobre Río Luján y Caragatá. Excelente ubicación 45.000 m2. Cuenta con servicios de red eléctrica. Posibilidad de venta individual. Contacto: **11-4436-3070**.

## Compra / Alquiler de Casas en Tigre

Categoría Quinta / Casas con lotes grandes

Cesiones / Sucesiones / Casas en islas

José Luis **15.5942.6372**

## Vendo PH en Gral. Pacheco

A 3 cuadras de la Estación López Camelo y a 5 de Henry Ford, cercano a zona industrial. PH al frente: 2 dorm., cocina, comedor, baño, lavadero y pequeño patio al fondo. US\$ 75.000.- PH al fondo: 2 dorm., cocina, comedor, baño, lavadero descubierto. Jardín en frente y fondo. Estacionamiento p/2 autos compartido. US\$ 60.000.- Cel.: **11-3209-9447** (Mañana y tarde); **11-3583-8665** (solo por la tarde).

## Yo soy ALGUIEN NO ALGO



**Dile NO al ABUSO**



**YA SABÉS LO QUE TENÉS QUE HACER PARA EVITAR CONTAGIOS.**

**Frenemos la segunda ola. Hacelo por vos, por los tuyos y por todos.**



**No retrocedamos ni un solo paso, de vos depende.**



**EL FUTURO ESTÁ EN TODOS**



## Con "Soy Tigre" aprovechará descuentos exclusivos en bares y restaurantes del distrito

Para consultas comunicarse con el equipo de Tarjeta Soy Tigre a través de su WhatsApp al 11-5864-3167 o de sus redes sociales Facebook e Instagram: @tarjetasoytigre.

Por medio de la tarjeta "Soy Tigre", el Municipio ofrece múltiples descuentos de hasta un **20% en bares y restaurantes del distrito**. Ya son más de 110 mil vecinos adheridos al programa de beneficios del Gobierno local.

Quienes cuenten con la credencial podrán aprovechar: en Tigre centro: -20% todos los días en Vivanco; -15% jueves y viernes en Brujas; -10% todos los días en María del Luján; y -10% lunes, martes, miércoles y domingos en Lowell's. En Islas: -20% todos los días en El Hornero; y -20% todos los días en Gato Blanco. En Don Torcuato: -20% todos los días en Parrilla G.B; y -15% lunes a domingo en Cervecería Barba Roja.

El programa, además, cuenta con beneficios en todo el partido, en categorías como estética, construcción, juguetería, decoración, librería, bazar, motocicletas y electricidad, con hasta un 50% de bonificación.

Para adquirir la tarjeta el primer paso es completar un formulario a través del siguiente enlace: [https://www.tigre.gob.ar/tramites/soy\\_tigre](https://www.tigre.gob.ar/tramites/soy_tigre). Además de efectuar la solicitud de una nueva tarjeta a través del sitio online, puede reportarse su extravío y gestionar el pedido de reposición. En el plazo de 15 días la tarjeta estará lista para ser retirada, de lunes a viernes, en la delegación más cercana al domicilio declarado en el registro online.

Para más información o realizar consultas comunicarse con el equipo de Tarjeta Soy Tigre a través de su WhatsApp al 11-5864-3167 o de sus redes sociales Facebook e Instagram: @tarjetasoytigre.

## Pablo Martínez Carignano: "La inseguridad vial es uno de los principales problemas de nuestro país"

El titular de la Agencia Nacional de Seguridad Vial aseguró también que es la primera causa de muerte en menores de 35 años. Los costos que genera la atención a los heridos, la rehabilitación y los daños materiales "pueden llevarse hasta dos puntos del PBI", explicó el funcionario.

El titular de la Agencia Nacional de Seguridad Vial, Pablo Martínez Carignano, señaló que la inseguridad vial "no aparece entre las principales preocupaciones de la gente".

La inseguridad vial es "uno de los principales problemas de nuestro país" y la primera causa de muerte en menores de 35 años, indicó Carignano, quien aseguró que los costos que genera la atención a los heridos, la rehabilitación y los daños materiales "pueden llevarse hasta dos puntos del PBI".

Las declaraciones fueron en el marco de una Jornada de Capacitación Federal que forma parte del ciclo que realiza el organismo junto a la Asociación de Periodistas de Tránsito (APTTA), en ese contexto destacó que el periodismo "tiene un rol fundamental para el cambio cultural".

El funcionario resaltó la necesidad de "periodistas que transmitan la importancia de la seguridad vial y cómo cuidarnos, que interpelen a las autoridades respecto de qué están haciendo para que las cosas funcionen mejor y que cada vez que transmiten un hecho donde hubo consecuencias fatales intentan explicar también las causas: el alcohol, la velocidad, la falta de uso de casco".

Carignano afirmó que el periodismo tiene "un papel fundamental para una Argentina con muchos menos muertos y heridos en las rutas". (InfoGEI) Mg

Aumentó el consumo en mujeres y adolescentes

## Argentina y el alcohol: conocer el problema para encontrar la solución

Argentina es uno de los países de la región con mayor consumo promedio per cápita, mayor prevalencia de consumo excesivo episódico y mayores perjuicios relacionados con el consumo. Ante esto, un equipo de investigadores trabaja para analizar factores legales y económicos como los de demanda y consumo de alcohol que ayuden a planificar medidas efectivas para revertir dicho escenario.



En el Instituto de Efectividad Clínica y Sanitaria (IECS), un equipo de investigadores buscó caracterizar aspectos económicos, jurídico-legales y epidemiológicos que sean útiles para impulsar una agenda pública orientada a disminuir **el consumo de alcohol que cada vez es mayor en adolescentes y mujeres**.

Argentina es uno de los países de la región con mayor consumo promedio per cápita, mayor prevalencia de consumo excesivo episódico (cantidad alta en un corto periodo de tiempo) y mayores perjuicios relacionados con el consumo: **con un consumo de 9,9 litros de alcohol puro per cápita, ocupa el segundo lugar en América del Sur, después de Chile**.

El doctor Ariel Bardach, investigador del IECS y del CONICET, explicó que "en casi todos los países, incluida Argentina, los varones consumen más que las mujeres. Sin embargo, las mujeres tienen mayores daños a un determinado volumen de consumo, y lo mismo sucede con quienes habitan áreas de menores recursos, por lo que el consumo acrecienta las desigualdades existentes".

"Asimismo, según la última Encuesta Nacional de Factores de Riesgo, **ha aumentado en casi un 30% el consumo de alcohol episódico excesivo** y, además, hoy en día, deberíamos considerar el aumento asociado a la pandemia de COVID-19 sobre todo entre las mujeres, niños y adolescentes", planteó el investigador.

El especialista destacó que **"el consumo se inicia a una edad cada vez más temprana"**. "El 67,3% de los jóvenes de 13 a 17 años tomó el equivalente a 2 latas o más de cerveza cada vez que consumió alcohol en el último mes", alertó el doctor en Medicina al recordar los datos brindados por la última encuesta de salud Escolar.

Según un estudio basado en la población del Cono Sur de América Latina, la mayoría de los participantes se reportan como no bebedores y, entre los bebedores, el consumo moderado de alcohol fue el patrón más frecuente. "De todas formas, pocas personas desean revelar que tienen este problema al ser encuestados y, en particular, el consumo en mujeres está muy invisibilizado. Además, en la sociedad, se hace una vista gorda al tema, como si el alcohol no fuera perjudicial", problematizó el investigador del IECS.

"En Argentina -señaló Bardach- el IECS estudió las localidades de Marcos Paz, al Oeste de la provincia de Buenos Aires, y de Bariloche. **El 52% de la población reveló consumir alcohol** y, mayormente, en el país, los bebedores se nuclean dentro de la categoría más leve (menor cantidad por día). Sólo un 3% se reconoce como un bebedor más importante".

Acorde a los datos relevados en otro estudio realizado por el IECS en cuanto a la demanda de bebidas alcohólicas en Argentina, se observa que el gasto relativo en bebidas alcohólicas (en relación al gasto total del hogar) es mayor en los hogares más vulnerables. "El vino es la principal bebida vendida con 3,8 litros per cápita, concentra el 51% de las ventas totales de alcohol, seguido por la cerveza con 2,5 per cápita", detalló Alfredo Palacios, coordinador de Economía de la Salud en el IECS.

Los especialistas señalan que, aunque según lo observado se evidencia un cambio del patrón de consumo hacia una mayor calidad enológica, las marcas que continúan liderando el mercado argentino corresponden a vinos de mesa genéricos y precios económicos. A diferencia de lo que ocurre en la gran mayoría de los países, en Argentina no existe un impuesto específico al vino.

Por su parte, la industria cervecera está constituida por grandes agentes económicos globales, de acuerdo a datos recabados por economistas que participaron en el estudio. "En el país, más del 90% de las ventas de cerveza recaen en sólo dos empresas, que son propiedad de grandes corporaciones multinacionales y cuentan con gran capacidad de penetración gracias a una elevada inversión en publicidad y su poder de negociación en canales de distribución", concluyó Palacios quien también es profesor adjunto en la carrera de Economía de la Universidad de Buenos Aires (UBA).

### 5 medidas para revertir este escenario

A nivel global, se estima que al consumo de alcohol puede atribuírsele aproximadamente **el 5% del total de muertes**. Según Bardach, la evidencia ha mostrado que el consumo de alcohol es un factor causal para cerca de 200 patologías. "Algunas de estas condiciones, como los cánceres, se vinculan con la exposición crónica al alcohol, mientras que otras lo hacen con el consumo agudo o episódico, como es el caso de las lesiones por causas externas como es el caso de siniestros de tránsito y actos de violencia", amplió el investigador.

Diversos gobiernos han desarrollado e implementado políticas públicas para reducir el consumo de alcohol y los daños asociados, y algunas de ellas, han demostrado ser eficaces. En línea con esto, los investigadores destacan que aplicando cinco medidas que son parte de una estrategia global llamada SAFER (por sus siglas en inglés Strengthen, Advance, Facilitate, Enforce, Raise) se podrían reducir significativamente las muertes, enfermedades y gastos asociados a este consumo problemático.

"Las que evidencian mayor costo-efectividad son el incremento del precio de las bebidas alcohólicas a través de impuestos, la restricción exhaustiva de la publicidad, promoción y patrocinio (PPP) y la limitación de la disponibilidad de bebidas alcohólicas como, por ejemplo, la reducción de puntos de venta", destacó el director del Centro de Investigaciones en Epidemiología y Salud Pública (CIESP).

"Dentro de estas recomendaciones, también se encuentran el control en el cumplimiento de las medidas contra la conducción bajo los efectos del alcohol y el fácil acceso a la detección precoz, las intervenciones de consejos breves y el tratamiento para personas con consumos nocivos", amplió Bardach a la vez que aseguró que en su conjunto, estas "son medidas de oro" que deberían considerar los funcionarios y tomadores de decisiones a la hora de reforzar los controles para medidas vigentes y actualizar la actual regulación.

Por ejemplo, en el caso de la publicidad, el impacto de regular este eje ayudaría a evitar el consumo a temprana edad. "Sobre un total de 7.111 acciones de PPP analizadas, 198 (2,8%) pertenecían a bebidas alcohólicas (69% vinos y 31% cervezas). El 57% de las publicidades de bebidas alcohólicas se observó entre las 6:00 y las 22:00 horas", de acuerdo a datos relevados por la Fundación Interamericana del Corazón de Argentina, detalló el especialista.

"Con esto - subrayó Bardach - se evidenció que la mayoría de las publicidades son transmitidas en el horario de protección al menor, hecho que, como sabemos, adelanta la edad de inicio y aumenta el consumo de alcohol en jóvenes".

"Según la evidencia internacional, la prohibición amplia en la PPP de las bebidas alcohólicas es una de las medidas más efectivas para reducir el daño asociado al consumo de alcohol. Sin embargo, estos resultados indican que la normativa argentina actual no se adapta a las recomendaciones, ya que fija restricciones parciales", planteó el investigador del CONICET.

Magali de Diego  
(Agencia CTyS-UNLaM)



# GIT

Grupo Inmobiliario Tigre

## SUS PROFESIONALES DE CONFIANZA

**COLLADO**

PROPIEDADES

CSI. 4260

Av. Italia 1535 Tigre / 4749-9212

colladoprop@hotmail.com

**OSVALDO GALMOZZI**  
NEGOCIOS INMOBILIARIOS

CSI 1747

Av. Cazón 1126 / 4749-2638 / 4506-9016

**IMBERINI**  
PROPIEDADES

C.S.I.5066

Emilio Mitre 88 . Tigre . Tel.: 4731-0557

www.imberinipropiedades.com.ar

**Leber**  
BIENES RAICES

CSI 4942

Av. Italia 1527 / 4731-5311 / 0699

*Marcelo*  
**LLEDÓ**  
PROPIEDADES

*Un trato entre vecinos.*

CSI 2319

Av. Libertador 57

4749-0650 / 4731-3383

**Diego Martín**

PROPIEDADES

CSI 4534

Av. Cazon 1365 / 4731-5006

*Alicia Panero*

PROPIEDADES

CSI. 4926

Av. Cazón 1317

4749-5274 / 4005-1126

**Salvatierra**  
propiedades

CSI 4945

CSI. 4945

Av. Dardo Rocha 1385 / 4749-2613

**SANTRONI**  
PROPIEDADES

CSI 4819

Av. Santa María 2035 / 4731-3441

**serantes**  
propiedades

CSI 3656

Av. Italia 1399 / 4749-9325 / 1204

**Siri**

INMOBILIARIA

CSI. 3000

Av. Italia 1344 / 4749-1486

[www.gitigre.com.ar](http://www.gitigre.com.ar)

PARA VENTAS, ALQUILERES, TASACIONES, VENTAS DE FONDOS DE COMERCIO,  
DESARROLLOS INMOBILIARIOS Y SUBASTAS, CONSULTE EN NUESTRAS OFICINAS

## Más de 250 mil monotributistas ya se adhirieron al sistema de Ingresos Brutos simplificado

Desde que se abrió su adhesión el mes pasado, más de 250 mil contribuyentes que ejercen su actividad económica en territorio bonaerense se sumaron al nuevo régimen simplificado de Ingresos Brutos, que posibilita pagar ese impuesto provincial y el Monotributo nacional en una misma cuota mensual unificada. La nueva modalidad posibilita a los contribuyentes bonaerenses a pagar ese impuesto provincial y el Monotributo nacional en una misma cuota mensual unificada.

Cristian Girard, director de la Agencia de Recaudación de la provincia de Buenos Aires, explicó que el nuevo sistema "fue implementado a partir del trabajo coordinado con AFIP y ofrece beneficios concretos al conjunto de monotributistas bonaerenses, ya que elimina carga administrativa y facilita el cumplimiento tributario".

Quienes adhieren al sistema, además de la facilidad de pagar mensualmente Monotributo e Ingresos Brutos en una misma cuota fija, suman dos beneficios adicionales, ya que dejan de presentar declaraciones juradas ante ARBA y quedan afuera -de manera definitiva- de los regímenes de retenciones y percepciones.

Esto equivale, en la práctica, a no pagar más anticipos de Ingresos Brutos, dado que ya no se les aplican retenciones sobre movimientos en cuentas bancarias u operaciones con tarjetas de crédito, así como tampoco percepciones cuando realizan una compra a sus proveedores, evitando la acumulación de saldos a favor con el fisco.

### En busca de equilibrio

"Con el nuevo sistema simplificado, desde ARBA profundizamos nuestra política de reducir la presión fiscal sobre los sectores de bajos ingresos, la clase media, pymes, comercios y monotributistas. El objetivo es seguir avanzando con facilidades para esos segmentos, al tiempo que fiscalizamos con fuerza a los grupos concentrados y de mayor poder adquisitivo", destacó Girard.

Para formalizar su adhesión, las y los monotributistas bonaerenses tienen que acceder a una aplicación web disponible en [arba.gob.ar](http://arba.gob.ar). Una vez que se incorporen al nuevo sistema, el importe de la cuota unificada que comenzarán a abonar dependerá de la categoría de Monotributo en la que revistan.

### Inscripción voluntaria

La inscripción es voluntaria y el régimen se caracteriza por su flexibilidad, puesto que quienes adhieran tendrán la posibilidad de salir y volver al sistema anterior si así lo prefieren.

El esquema de Ingresos Brutos simplificado alcanza a monotributistas que sean contribuyentes locales, es decir con actividad económica únicamente dentro del territorio bonaerense. Por ende, no se extiende a quienes tributen en el marco del Convenio Multilateral (ya que poseen actividad en más de una jurisdicción). Es un sistema que abarca a personas humanas, incluyendo sucesiones indivisas, pero no así a las personas jurídicas.

### Eximición de anticipos

Respecto del beneficio de exclusión de los regímenes de retenciones y percepciones, cabe recordar que ARBA tiene vigente hasta el 30 de noviembre una medida que exime de pagar anticipos de Ingresos Brutos a un millón de monotributistas bonaerenses.

Es decir que, luego de esa fecha, solo mantendrán el beneficio quienes hayan optado por adherir al régimen de Ingresos Brutos simplificado. Sumarse al nuevo sistema es la única alternativa para evitar retenciones y percepciones de forma permanente. (InfoGEI)Jd

## Abre la inscripción para la segunda cohorte de las Tecnicaturas en Edición y en Sonido Audiovisual

El 1 de noviembre abre la inscripción para la segunda cohorte de las tecnicaturas universitarias en Edición Audiovisual y Sonido Audiovisual, del Departamento de Diseño, Comunicación e Innovación Tecnológica de la Universidad Nacional Scalabrini Ortiz (UNSO). Se trata de carreras distintas y complementarias que se cursan de manera presencial y aportan conocimientos y herramientas para desarrollarse profesionalmente en el campo de la producción y postproducción audiovisual. Son de suma importancia para la zona de San Isidro, Vicente Lopez, San Fernando y Tigre porque brindan una formación académica gratuita y de acceso irrestricto única en la región.

Las tecnicaturas tienen una duración de 3 años: son 25 asignaturas que se cursan a lo largo de 6 cuatrimestres. Como ambas comparten materias, pueden cursarse juntas o

En ese marco, han participado y participan en la producción, realización y postproducción de películas, series, programas de televisión y publicidades en el país y en el exterior.

Quienes se gradúan en las tecnicaturas trabajan en la producción y edición de imagen y sonido en medios de comunicación audiovisual, como televisión, radio, cine, páginas web y otros formatos multimedia. Además, participan del desarrollo de proyectos culturales autogestivos.

Inscripciones: 1 al 26 de noviembre de 2021. Inicio del Programa de ingreso -PIEU-: febrero de 2022. Inicio de la cursada: marzo 2022.

Para ampliar información y por consultas de aspirantes, dirigirse a [departamento.dcit@unsanisisidro.edu.ar](mailto:departamento.dcit@unsanisisidro.edu.ar) y/o completar el siguiente formulario: <https://forms.gle/gE8hkr38TTY94vNT9>



## La empresa Provinox inauguró la nueva planta productiva

Se presentaron las nuevas instalaciones de la compañía proveedora de insumos y productos de acero inoxidable. La fábrica, ubicada en Don Torcuato, es el fruto de una importante inversión que dará trabajo a 15 personas.

La firma Provinox, dedicada a la producción de insumos y elementos de acero inoxidable, inauguró la nueva planta productiva.

Situada en Don Torcuato, la fábrica es el resultado de un crecimiento sostenido y una gran inversión para seguir apostando a la producción local y a la empleabilidad de vecinos del distrito. El Municipio de Tigre acompañó la apertura.

Este mes la empresa tiene planeado comenzar la producción a gran escala de accesorios en acero inoxidable, convirtiéndose en la primera fábrica en Tigre, y una de las 5 empresas en el país que se dedican a la fabricación de estos materiales, además de ser una de las pocas en exportarlos. La nueva fábrica de 530 metros cuadrados, equipada con vestuario y comedor, cuenta además con una mesa de corte de última generación y un plasma de alta definición.

El dueño y fundador de la empresa, Claudio López afirmó: "Vivo en Tigre desde que nací, es el lugar que me gusta y esto se dio con mucho esfuerzo, por eso quisimos invertir acá. Con esta planta productiva nos estamos

reconvirtiendo en sustitución de importaciones, con la meta de poder llegar a países como Paraguay, Bolivia, Uruguay y Estados Unidos. Hoy estamos exportando, y con estas máquinas de última generación vamos a ser mucho más eficientes en el proceso productivo".

Por otro lado, el secretario de Desarrollo Económico y Relaciones con la Comunidad, Emiliano Mansilla destacó: "Estamos muy contentos y queremos felicitar a todas las autoridades de Provinox, una PyME tigrense que hoy abre un nuevo espacio en Don Torcuato, generando producción y empleo local".

Y agregó: "Es una satisfacción que los vecinos empresarios de Tigre elijan su distrito para invertir y desarrollar sus proyectos, fábricas, PyMES y logísticas. El Municipio está en un lugar estratégico en la provincia de Buenos Aires y es muy activo, tiene un intendente como Julio Zamora que alienta de forma permanente todo lo que es la producción y el desarrollo".

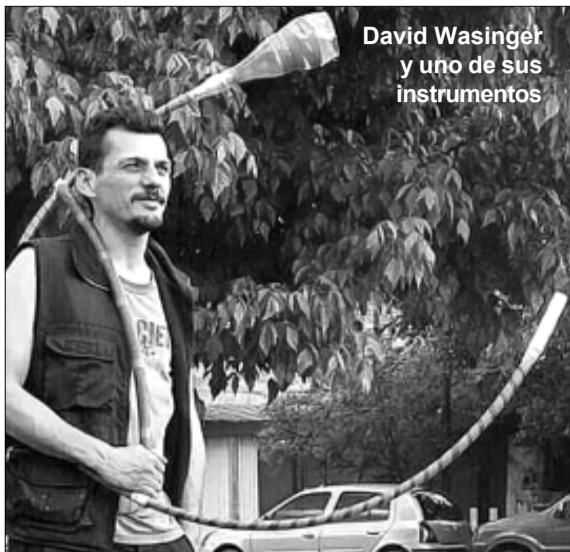

David Wasinger  
y uno de sus  
instrumentos

Educación ambiental y música para cambiar el mundo

## Instrumentos poco convencionales

Con esos objetos que se usan y tiran, David Wasinger fabrica instrumentos. Tiene una colección de más de 100, tradicionales, de la India, antiguos, cotidiáfonos. Lleva 10.000 botellas recicladas. Vive en la isla, donde organiza talleres para todas las edades. Para seguirlo Facebook David Wasinger

Cuando se habla de reciclar y/o reutilizar botellas de plástico, se piensa en macetas o contenedores de todo tipo. Pero hay personas que son muy inquietas y creativas y tratan de solucionar varios problemas al mismo tiempo. Éste es el caso de David Wasinger que fabrica instrumentos con residuos de plástico, enseña música a sectores desfavorecidos y, de paso, introduce la problemática ambiental.

Para abordar todos esos temas, David se formó en gestión cultural, en educación ambiental, en emprendedurismo y desde hace 10 años se desempeña en el ámbito de la educación informal. Empezó trabajando en Fuerte Apache para el Sedronar; se vinculó con organizaciones sociales como el Movimiento Evita y La Dignidad; dio clases para niños, adolescentes, tercera edad y docentes en jardines de infantes, en el SUM de una villa, en plazas, en un salón universitario, en iglesias porque "hasta dios tiene que reciclar".

Todo lo hace con la misma convicción: "A través de la música tomamos conciencia de lo que está pasando con el ambiente".

### Basura y música

David está convencido de que "los chicos tienen mucho potencial, pero se pierde porque no pueden comprar instrumentos". Y seguramente muchas otras cosas se pierden en una pequeña vida que vive rodeada de basura. "La basura es muy violenta. Criarse en un barrio con basura es muy violento. Yo fui a trabajar a lugares que todavía no puedo creer".

La dinámica de los talleres incorpora la construcción de los instrumentos, su historia, conceptos básicos de lenguaje musical y la problemática ambiental porque "todos deben saber que el plástico es una de las sustancias más tóxicas creadas por el hombre. Produce enfermedades respiratorias y está muy ligado a las enfermedades cancerígenas". La información y la reflexión apuntan a que "los niños sean los próximos promotores ambientales".

Combinando materiales y colores surge la magia en objetos que han sido desechados. Quizás, en los instrumentos de David toma cuerpo la poesía de Jorge Calvetti: "Yo saco la basura a la calle/ envuelta con papel y cuidado./ Quedan allí, mezcladas, las sobras de la vida,/ cáscaras del tiempo y recortes del alma".

En esta época pandémica, David considera que lo más razonable es realizar actividades al aire libre, por lo cual está organizando talleres para los próximos meses en la isla donde se puede trabajar con distancia social en un paisaje muy inspirador. Entonces a juntar botellas de plástico, chapitas, hilos y ganas de crear. Para seguir a David, Facebook David Wasinger.  
Por Mónica Carinchi

## San Fernando lanzó la campaña de prevención contra el Dengue 2021-2022

El programa comenzó a recorrer los barrios para difundir las acciones de prevención y control de la proliferación de mosquitos. La iniciativa consiste en fumigar espacios verdes, descacharrear y brindar información a los vecinos.

La Secretaria de Desarrollo Social, Educación y Medio Ambiente, Eva Andreotti, junto al Director del Área de Investigación y Cuidado de los Recursos Naturales, Gabriel Tato; Concejales y personal de las áreas de Medio Ambiente, Tránsito y Espacios Públicos recorrieron el barrio Villa Hall para concientizar sobre prevención que se extenderá a lo largo de la época estival, desde septiembre hasta febrero, en todos los puntos del distrito.

"Con la primavera arrancamos la campaña de prevención del dengue. El año pasado nos fue muy bien en San Fernando, dado que no tuvimos ningún caso positivo gracias a las tareas de prevención que se hicieron a pedido del Intendente. Hoy estuvimos con todo el equipo de Medio Ambiente trabajando en el barrio Villa Hall y Don Mariano, informando a los vecinos que puede sacar cualquier objeto que pueda acumular agua de forma preventiva. Además, contamos con los camiones del área para realizar la fumigación", explicó Eva Andreotti.

Por último, la funcionaria remarcó: "Es importante que los vecinos colaboren no dejando objetos en su domicilio que puedan acumular agua porque son los focos donde el mosquito pone sus huevos. Con la colaboración de todos y la presencia municipal que está haciendo un gran trabajo en la fumigación, esperamos que esta primavera sea buena y no tengamos casos de dengue en el distrito".

### Recomendaciones

- No dejar agua estancada en sus domicilios.
- Renovar a diario el agua para las mascotas.
- Colocar mosquiteros en puertas y ventanas.
- Usar repelente sobre la piel o la ropa si se realizan actividades al aire libre.

Para más información acercarse a la Secretaría de Desarrollo Social, Educación y Medio Ambiente (Brandsen 675) o comunicarse al 4746-6137 / 4744-2840.

TORNEO DE GOLF  
**A BENEFICIO DEL PROGRAMA DE BECAS DEL ROTARY CLUB DE TIGRE**

FECHA  
30 DE OCTUBRE 2021

Rotary   **SERVIR PARA CAMBIAR VIDAS**

**GREEN FEE \$2.000 PAGO EN EFECTIVO EN EL CLUB, LAGUNEADA SALIDA SIMULTÁNEA 9 HORAS**

Asoc. Civil, VILLANUEVA GOLF  
BARRIO SAN ISIDRO LABRADOR Calle Italia 5043,  
Benavidez

INSCRIPCION  
mail: cesarcastillo8710@gmail.com  
WhatsApp al 1161143747  
Hasta el 27/10/21

 **STMT**

**Sindicato Trabajadores Municipales de Tigre**

*Walter Leonardi*  
CONDUCCION

**Enciso 1519 . Tigre**  
**4731-0972 . 4749-8533/4**  
Smunicipalesdetigre@gmail.com  
 @municipaltigre / www.stmtigre.org

## Sindicato Obrero de la Industria Naval Convocatoria Asamblea Ordinaria

En la ciudad de Tigre, a los 30 días del mes de septiembre de 2021, la Comisión Directiva del Sindicato Obrero de la Industria Naval, convoca a sus afiliados a la Asamblea Ordinaria para el día 14 de octubre de 2021, a las 10.30 hs., en su sede de Chacabuco 528, ciudad de Tigre, dentro de lo normado en los Art.28 y 29 de los Estatutos de la Entidad y respectiva comunicación al Ministerio de Trabajo y Seguridad Social, al solo efecto de tratar el siguiente orden del día:

- 1° Designar al presidente de la Asamblea.
- 2° Consideración de la Memoria y Balance del año 2019-2020.
- 3° Designar tres revisores de cuentas titulares e igual cantidad de suplentes, según el Art.24 del Estatuto de la entidad.
- 4° Designar a dos compañeros para firmar el acta.

NOTA: de no realizarse la misma por falta de quórum, se convoca en segundo llamado para el día 24 de octubre de 2021, a la misma hora, en el mismo lugar.-

Alfredo Bazzan, Secretario General  
Hugo Garro, Secretario Adjunto  
Olga Benitez Tesorera

## Sociedad de Bomberos Voluntarios de Tigre Asamblea General Ordinaria

La comisión directiva de la Asociación Civil SOCIEDAD DE BOMBEROS VOLUNTARIOS DE TIGRE, Matrícula N°2167, Legajo N°1666 de la Dirección Provincial de Personas Jurídicas de la Provincia de Buenos Aires, con domicilio social en la calle Pedro Guareschi N°462, de la ciudad de Tigre, Partido del mismo nombre, Provincia de Buenos Aires, convoca a los señores asociados, a la Asamblea General Ordinaria a celebrarse en la sede social el día 03 de noviembre del año 2021, a las 19:30 horas en primera convocatoria y a las 20:30 horas en segunda convocatoria, para considerar el siguiente orden del día:

1. Designación de dos socios para la firma del Acta (art. 35 punto c).
2. Justificar la realización de la Asamblea General Ordinaria, fuera de término.
3. Consideración de la Memoria, Balance General, Inventario, Cuadro de Gastos y Recursos e Informe de la Comisión Revisora de Cuentas correspondiente al ejercicio económico finalizado el 30 de junio de 2020.
4. Consideración de la Memoria, Balance General, Inventario, Cuadro de Gastos y Recursos e Informe de la Comisión Revisora de Cuentas correspondiente al ejercicio económico finalizado el 30 de junio de 2021.
5. Fijación de la cuota social mensual de los Socios Protectores (art. 6° y 35 punto C).
6. Fijación de la cuota social mensual de los Socios Beneficiarios y Adherentes con beneficios que ofrece la Asociación a la comunidad como contraprestaciones (art. 11° punto d y 35° punto C).
7. Elección de los miembros de la Comisión Directiva y Comisión Revisora de Cuentas.

La recepción de listas de candidatos se realizará en la sede social el día 20 de octubre de 2021 en el horario de 17:00 a 19:00 hs.

De acuerdo a los Decretos, Resoluciones y Disposiciones vigentes dispuestos por las autoridades Nacionales, Provinciales y Municipales relacionados con la pandemia COVID-19, la Asamblea General Ordinaria se realizará con la autorización municipal correspondiente y bajo el protocolo sanitario que esta indique.

## Edicto

El Juzgado de Primera Instancia en lo Civil y Comercial N° 10, Secretaría única, del Departamento Judicial de Morón, cita y emplaza por treinta días a herederos y acreedores de **HEREDIAMARÍA FELISA**.-

Cynthia L. Santellan  
Auxiliar Letrada

## Edicto

Por (cinco) días se comunica al comercio, industria y público en general que la firma **Tintorería El Talar SA, CUIT N° 30-71538544-5**, cede a la firma **Productos Alcesa SRL, CUIT N° 30-61528824-8**, la habilitación industrial de su propiedad, ubicada en calle Saavedra N° 2845, de la localidad de El Talar, Partido de Tigre, Provincia de Buenos Aires, habilitada como industria textil y sus acabados. Reclamamos de ley en el mismo.



## Greenpeace denuncia que se talaron más de 2 millones de árboles para el recambio de vías de tren

Un informe de Greenpeace revela que **más de 2 millones de quebrachos de entre 60 y 80 años de edad fueron talados los últimos años para ser utilizados como durmientes de vías de tren**. El número surge de las licitaciones del Ministerio de Transporte de la Nación publicadas desde el año 2013. Ante nuevas licitaciones por 120.000 durmientes de madera, la organización ecologista reclama abandonar su uso lo antes posible.

"Es **ridículo, perjudicial e innecesario** que, en pleno siglo veintiuno, se sigan talando árboles nativos para dur-

mientes de ferrocarril. Durante las últimas décadas la deforestación y la tala indiscriminada han colocado a la región del Gran Chaco al tope de los índices globales de **pérdida de bosques nativos**. Es necesario que el Ministerio de Transporte de la Nación establezca el abandono de los durmientes de madera en forma definitiva", señaló Hernán Giardini, coordinador de la campaña de Bosques de Greenpeace.

El reporte de la organización ambientalista advierte que el quebracho colorado, un árbol de gran porte y crecimiento lento, fue declarado en el año 1956 "**Árbol Forestal Nacional**", por su importancia ambiental, económica y social. Sin embargo, su explotación intensiva y los desmontes para desarrollo agropecuario llevaron a su estado actual de vulnerabilidad, y en Argentina **ha sido categorizado como "En Peligro"** por la Unión Internacional para la Conservación de la Naturaleza.

"**Los durmientes de hormigón y sintéticos o compuestos son alternativas que pueden ser utilizadas** en reemplazo de la madera para tareas de mantenimiento y renovación de vías; y **muchos pueden producirse de la cadena de reciclado**. Múltiples experiencias y estudios en todo el mundo demuestran que las alternativas a la madera son una realidad: India, Estados Unidos, Brasil, México. Recientemente una resolución conjunta entre el Ministerio de Ambiente y Desarrollo Sustentable y el Ministerio de Transporte de la Nación promueve la producción de durmientes con materiales post consumo, sin embargo no contempla asignación presupuestaria ni plazos para el reemplazo de los de madera", señala el informe.

En este contexto, activistas de Greenpeace documentaron el reemplazo de durmientes de tren en el partido bonaerense de Moreno, donde desplegaron carteles con los mensajes: "**Trenes sin desmonte**", "**Vías de tren, cementerio de árboles**" y "**Basta de talar quebrachos para trenes**".

"Los trenes son claves para avanzar en un sistema de transporte eficiente y de bajo impacto ambiental comparado con el transporte de carga vehicular. Es momento de tener una red ferroviaria sustentable, para lo cual es clave abandonar el uso del quebracho lo antes posible. Destruir bosques es un crimen", afirmó Giardini.

## Edicto

Se comunica que el Sr. **Marcelo Jorge Ihler, con DNI N° 22.883.561**, transfiere el fondo de comercio del rubro Pinturería-Ferretería, sito en Av. De los Constituyentes 6594 de la ciudad de Benavidez, Partido de Tigre, al Sr. **Hector Alejandro Florencio Martínez, con DNI N° 28.255.324**. Reclamamos de ley en el mismo por cinco (5) días.

## Sociedad de Bomberos Voluntarios de General Pacheco Convocatoria Asamblea General Ordinaria

La Comisión Directiva de la Asociación SOCIEDAD DE BOMBEROS VOLUNTARIOS DE GENERAL PACHECO, de acuerdo con lo establecido en su Estatuto, convoca a Asamblea General Ordinaria para el día 5 de NOVIEMBRE de 2021 a las 18 horas, en nuestra sede social de la calle H. IRIGOYEN N° 560, GRAL. PACHECO, TIGRE, Buenos Aires, para considerar el siguiente:

### Orden del día

1. Designación de dos (2) socios para firmar el Acta de Asamblea.
2. Designación de tres (3) socios para conformar la Comisión Escrutadora.
3. Consideración de la Memoria, Balance General, Inventario correspondiente al ejercicio finalizado el 31 de MARZO de 2020.
4. Consideración de la Memoria, Balance General, Inventario correspondiente al ejercicio finalizado el 31 de MARZO de 2021.
5. Elección total de los miembros del Consejo Directiva y Comisión Revisora de Cuentas.

De acuerdo con lo establecido en el Art. 55, del Estatuto Social, la Asamblea se realizará válidamente una hora después de la fijada en la Convocatoria si antes no se hubiese reunido la mitad más uno de los asociados, si se reúnen las condiciones establecidas en el mismo.

La documentación contable y padrón de asociados se encuentra a disposición de los Señores Socios, en los términos del Estatuto Social.

Las listas de candidatos deberán ser presentadas en la Secretaría de Bomberos de Gral Pacheco hasta el día 1 de noviembre de 2021 a las 20 horas. Para su verificación, en las condiciones previstas por el Estatuto.

# Jubilación anticipada: ¿Quiénes pueden solicitarla? ¿Cuántas personas se verán beneficiadas?

El beneficio abarca a personas que estén cerca de la edad jubilatoria, estén desempleados y tengan 30 años de aportes.

El Gobierno nacional anunció la implementación de una jubilación anticipada, a la cual podrán acceder **hombres de entre 60 y 64 años y mujeres entre 55 y 59 años que cuenten con 30 años de aportes y se encuentren desocupados al 30 de junio de 2021**. La medida tiene previsto favorecer aproximadamente a 30 mil personas con un haber promedio de 50 mil pesos.

Según un comunicado de la Jefatura de Gabinete de Ministros, la medida alcanzará a **más del 85% de varones** que perdieron su empleo en el sector industrial durante el gobierno de Mauricio Macri.

De acuerdo con el Decreto de Necesidad y Urgencia 674/2021 publicado en el Boletín Oficial, este beneficio de carácter excepcional busca dar respuesta a los sectores afectados por las dificultades del mercado de trabajo, particularmente de los últimos 5 años, entre los que se incluyen los del gobierno anterior y los del periodo de pandemia por COVID-19, durante los cuales se perdieron muchos puestos de trabajo.

Por otro lado, se especifica que se trata de una medida de carácter urgente, ya que "garantizará ingresos permanentes a personas que hoy se encuentran en situación de vulnerabilidad, a la vez que les otorgará cobertura sanitaria, una protección de suma relevancia atendiendo a que la pandemia de COVID-19 sigue vigente".

Para poder acceder a este beneficio, el decreto establece distintos requisitos:

- Haber cumplido 60 años los varones o 55 las mujeres;
- Acreditar 30 años de servicios con aportes computables en uno o más regímenes jubilatorios comprendidos en el régimen de reciprocidad. Solo podrán reconocerse años de servicios con aportes efectivos;
- Acreditar encontrarse en situación de desempleo al 30 del mes de junio de 2021.

Con respecto al monto que percibirán, el decreto estipula que será el equivalente al 80% del haber calculado a la fecha de la solicitud, de acuerdo con lo establecido

por la Ley 24.241, sus modificatorias y complementarias, no pudiendo en ningún caso resultar inferior al haber mínimo garantizado en los términos del artículo 125 de la mencionada Ley. Una vez que las personas lleguen a la edad jubilatoria reglamentaria, pasarán a cobrar automáticamente el 100% del haber que les corresponda.

Dado que esta prestación tiene carácter extraordinario, la solicitud podrá efectuarse dentro de los 2 años desde la fecha de entrada en vigencia de este decreto, es decir el 30 de septiembre de 2021.

Por otra parte, no se otorgará el beneficio de jubilación anticipada a aquellas personas que tengan derecho a otro beneficio de tipo ordinario y si ya lo tuviera otorgado, se anulará, solamente, en el caso de que la persona beneficiaria se incapacite y acceda a las prestaciones por Retiro de Invalidez. Asimismo, en caso de fallecimiento del beneficiario, el derecho a pensión para sus sucesores se registrará por la Ley 24.241 del régimen previsional.

Por último, el otorgamiento de esta prestación es incompatible con la realización de actividades en relación de dependencia o por cuenta propia, y con la percepción de cualquier tipo de planes sociales, pensiones graciables o no contributivas, jubilación, pensión o retiro civil o militar, ya sean nacionales, provinciales, de la Ciudad Autónoma de Buenos Aires o municipales, según se detalla en el Decreto 674/21.

Por Elizabeth Pontoriero  
Agencia Paco Urondo

## PAMI incorpora a los afiliados mayores de 85 años al programa alimentario

La Dirección Ejecutiva de PAMI informó que todos los afiliados mayores de 85 años que perciben un haber mínimo serán incorporados al Programa Alimentario Probienestar, que ya supera las 600.000 personas.

Las personas afiliadas incluidas dentro del Programa recibirán en octubre un pago a partir de \$3.000, que aumenta según la zona geográfica de residencia, y por única vez, un bono de \$3.000.

"Con la incorporación de las personas mayores de 85 años estamos universalizando el Programa Alimentario", destacó la directora ejecutiva de PAMI, Luana Volnovich.

Este pago extraordinario, el séptimo que se realiza en reemplazo de los bolsones de alimentos, se paga del 1 de octubre según la terminación del DNI y se incorporará al recibo de haberes, en el marco de un convenio que PAMI firmó con la ANSES.

Nuevos delitos

## Recomendaciones para evitar ciberestafas

En el último tiempo surgieron diferentes formas de engañar a las personas como perfiles falsos en redes sociales, que envían mensajes directos, llamadas telefónicas, mensajes de texto o de whatsapp y otras aplicaciones, además de correos electrónicos engañosos para obtener datos personales y bancarios. En esta nota todo lo que tenes que saber para evitar caer en las ciberestafas.

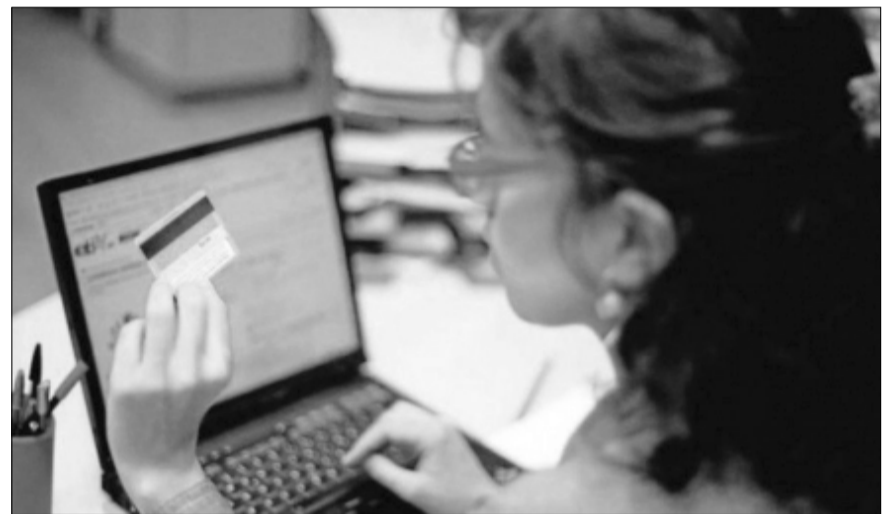

A partir de la pandemia de COVID 19, los canales de comunicación a través de medios digitales cobraron una gran relevancia en la vida cotidiana en la ciudadanía, como compras por internet y operaciones financieras y bancarias que pueden derivar en posibles fraudes y estafas virtuales.

Durante esta coyuntura, informó el Banco Central argentino, surgieron diferentes formas de engañar a las personas como perfiles falsos en redes sociales, que envían mensajes directos, llamadas telefónicas, mensajes de texto o de whatsapp y otras aplicaciones, además de correos electrónicos engañosos para obtener datos personales y bancarios.

### Modalidades de engaño

Phishing: es un "correo electrónico" que aparenta ser legítimo que se utiliza para que la persona destinataria abra un enlace, complete formularios con información personal o descargue archivos que contienen "malware" o programas maliciosos. En caso de recibirlo se recomienda eliminarlo inmediatamente.

### ¿Cómo reconocer casos de phishing?

- Nombre del remitente: la mayoría de los remitentes de phishing son personas desconocidas o simulan ser personalidades reconocidas pero suele estar mal escrito el nombre o el apellido.

- Dirección de correo del remitente: puede resultar similar a la dirección real pero no es exactamente la misma. Puede faltar o sobrar una letra o estar sustituida por un número. Por ejemplo: bcra.net.ar (la dirección correcta es bcra.gob.ar).

- Asunto y contenido: usualmente se trata de algo urgente que requiere acción inmediata o de un peligro inminente de cierre de cuentas.

- Enlaces y adjuntos: usualmente el contenido lleva a enlaces o pide completar datos o descargar archivos que contienen malware o programas maliciosos habitualmente conocidos como virus.

Smishing: es una modalidad de estafa mediante "mensajes de texto o cualquier aplicación de mensajería" que tiene como objetivo obtener información privada. Al igual que los casos de phishing la recomendación es eliminar el mensaje.

Spoofing: es el uso de técnicas de "suplantación de identidad". Hay diferentes tipos de spoofing, entre ellos el envío de correos electrónicos o páginas fraudulentas, falsificación de dispositivos o de direcciones IP. Independientemente del tipo, los ataques buscan hacerse pasar por otras personas, organizaciones o empresas para acceder a datos

personales, distribuir malware o generar algún tipo de perjuicio.

### ¿Cómo evitar convertirse en víctima de estafa smishing o phishing?

- No hacer clic en enlaces, ni responder a mensajes de texto o llamar a números que no se reconoce.

- No responder, incluso si el mensaje solicita enviar el texto "STOP" (detener) para finalizar los mensajes.

- Eliminar todos los mensajes de texto sospechosos.

- Asegurarse de que el sistema operativo y las aplicaciones de seguridad del dispositivo inteligente están actualizados a la versión más reciente.

- Considerar instalar un antivirus en el dispositivo para mayor seguridad.

- No instalar aplicaciones que no provengan de sitios oficiales.

Por lo tanto, en caso de smishing, es decir, un mensaje de texto o cualquier aplicación de mensajería en tu teléfono que solicita información mediante un engaño porque el remitente no es quien dice ser o de phishing, es decir, un correo electrónico que aparenta ser legítimo y que es utilizado para que el destinatario responda con sus datos personales, se recomienda eliminarlo inmediatamente ya que es un claro caso.

REMISES

**Mí Ciudad**

Av. Santa María 2319. Rincón de Milberg  
**4749-7777 | 7778**  
 Whatsapp **11.3310.3533**

**24 AÑOS**  
**Actualidad**  
**Tigre San Fernando**

15-5051-1875

actualidadtsf@gmail.com

www.actualidadtigresanfernando.com



*"Para tener  
 enemigos no hace  
 falta declarar una  
 guerra, solo basta  
 decir lo que  
 se piensa"*

Martín Luther King

Una pantalla que sin pedir permiso se instaló en todos los hogares

## 70 años de la TV argentina

Oficialmente nació el 17 de octubre de 1951. Jaime Yankelevich, con apoyo del gobierno peronista, compró los primeros equipos de transmisión que instaló en el edificio de Obras Públicas en la avenida 9 de Julio. De programas de gran producción se pasó, en la década del 90, al puro rating.

Cada vez que se rememora un inicio, comparándolo con la actualidad, se llega a la conclusión de que todo tiempo pasado fue mejor. Y, en este caso, muy merecido lo tiene: la TV argentina nació con una voz apasionada, sostenida por el clamor de mujeres y hombres que venían cambiando el país desde los cambios profundos de la patria.

Con apoyo del Estado, la televisión inició su vida desde el Banco de la Nación donde se instalaron 3 cámaras a las órdenes de Enrique Susini, Oscar Agromayor y Jaime Yankelevich, para transmitir el acto del 17 de octubre de 1951.

Después de los discursos de Perón y Evita, la transmisión continuó con música y dibujos animados; por la noche se pasó música clásica y de zarzuela y, desde el teatro del Palace Hotel, Yankelevich -empresario de medios de comunicación- dio por iniciadas formalmente las transmisiones de la TV argentina.

En los primeros años de la década del 50 muy pocos hogares tenían televisores dado que su costo era muy elevado, el doble de lo que costaba una heladera. Por esto, era muy común ver a los ciudadanos agolpados frente a las vidrieras de bares y de negocios de electrodomésticos para seguir las imágenes de esa "caja mágica", como se la llamó en un principio.

### Otra vez en la terraza

Los equipos utilizados por Yankelevich - el padre de la TV argentina - llegaron de Estados Unidos.

La antena de 50 metros y 5 kilómetros de alcance fue instalada en la terraza del edificio de Obras Públicas, en la avenida 9 de Julio, donde además se instaló un estudio de transmisión en el piso 23. Desde allí, en septiembre de 1951 se iniciaron las transmisiones experimentales con vistas panorámicas de la ciudad de Buenos Aires.

En cuanto a los aparatos domiciliarios, las dos marcas que se vendieron durante la década del 50 fueron Standard Electric y Capehart, un mueble de lujo que tenía las válvulas debajo de la pantalla.

Ya en los 60 había unos 800.000 receptores de televisión, por lo cual empezó a hablarse de medio masivo de difusión. La familia argentina comenzó a reunirse alrededor del aparato que concentró la atención de niños y adultos.

### Los primeros grandes programas



Entre los programas que veían los niños en los 60, Laura Singer recordó a Supercar, el Capitán Escarlata -ambos de producción inglesa- Meteor, serie japonesa, Los Picapiedras, producción norteamericana, y Payasín, un programa argentino. "Los muñecos del Capitán Escarlata estaban muy bien hechos, no como ahora que son todos deformados, un asco", dijo Laura Singer, quien además de televidente atenta, tiene una larga trayectoria como actriz de teleteatros.

Por aquel entonces las mujeres sufrían con la telenovela escrita por la famosa Nené Cascallar, El amor tiene cara de mujer, con Bárbara Mujica y Delfy de Ortega, y aprendían a cocinar con Doña Petrona C. de Gandulfo en Buenas Tardes Mucho Gusto, el programa de Annamaria.

Laura Singer está segura de que nadie puede olvidar a Pipo Mancera y sus Sábados Circulares, Los Campanelli, Rolando Rivas, Pobre Diabla, Piel Naranja, Dos a quererse y, entre sus recuerdos personales, atesora haber trabajado con Malvina

Pastorino: "Jugábamos pulseadas en el camarín y con 80 años me ganaba".

### Rating mata esplendor

Ya en la convulsionada década del 70, los adultos se sentaron ante el televisor para ver los monólogos humorístico-políticos de Tato Bores; Rolando Rivas taxista, "la telenovela que paraba el país", exclamó Laura, no sólo vista por mujeres, los taxistas dejaban de trabajar para palpitar en los bares. Con el 76 irrumpió el golpe militar y la censura: muchos actores, actrices y productores quedaron sin trabajo, fueron perseguidos, debieron partir al exilio. Surgieron las listas negras y los moralistas empezaron a recortar películas.

A la censura hay que agregar los inconvenientes técnicos: según la zona donde se vivía, se podía ver mejor o peor. Acomodar la antena era un clásico

que a veces ponía nerviosas a muchas personas: se podía perder parte de la novela o lo mejor del partido de fútbol.

Con los 80 llegó la TV en color, las videocaseteras y el video club. Quienes gustaban de ver cine ya no estaban limitados a los ciclos del sábado, la independencia de la programación televisiva se inició por ese entonces.

Hacia los 90, la tele se convirtió en "una picadora de carne", sentenció Laura Singer, que añora la época en que "los noticieros eran noticieros" y las historias que se transmitían de-

ban "valores, respeto, comprensión". "La tele se empezó a desmejorar cuando ya no la manejaba ni un Yankelevich ni un Romay ni un ser humano, sino los capitales, 'hay que hacer rating, matá a tu mamá, hay que hacer rating, pisoteá a tu amigo'", expresó la entrevistada, que conoce la TV en sus recovecos.

Aunque en 2017, Martín Becerra, especialista en medios de comunicación, decía que "la tv abierta compite con formatos personalizados", las generaciones más jóvenes, al menos de sectores medios, son contundentes en sus afirmaciones: "la tele pasó de moda" (Giuliano, 23 años). Efectivamente, la elección en la actualidad pasa por Netflix, You Tube, Amazon y, si de vez en cuando los jóvenes prenden la tele, es para ver programas pasatistas y, en esto, Masterchef se lleva la palma.

Con 70 años, la televisión argentina podrá estar jubilada, pero aún está dispuesta a jugar pulseadas como Malvina Pastorino. *Por Mónica Carinchi*